

Kvartalsrapport 4/99

Styrets rapport for 4. kvartal og foreløpig årsregnskap for 1999

Resultatregnskap

Konsernet

(Beløp i NOK mill.)	4. kvartal					
	4. kvartal			Hele		
	1999	1998*	1997	1999	1998	1997
Driftsinntekt	958,7	802,2	581,0	3.525,7	3.027,3	2.377,5
Avskrivning	27,7	27,1	19,3	110,1	93,0	71,7
Varekostnad	602,0	505,4	348,0	2.230,7	1.909,1	1.422,0
Annen driftskostnad	297,1	255,0	188,6	1.095,4	972,5	758,4
Driftsresultat	31,9	14,7	25,1	89,5	52,7	125,4
Inntekt på investering i tilknyttet selskap	0,0	2,7	45,3	0,0	3,7	44,8
Rente- og andre finansinntekter	4,5	14,3	4,9	21,0	26,2	19,6
Rente- og andre finanskostnader	-13,0	-9,6	-12,0	-64,1	-59,8	-52,0
Ordinært resultat før skattekostnad	23,4	22,1	63,3	46,4	22,8	137,8
Skattekostnad på ordinært resultat	3,3	3,7	5,8	13,0	6,4	38,6
Minoritetsinteresser	-0,7	0,2	0,0	-0,1	0,2	0,0
Årsresultat	19,4	18,6	57,5	33,3	16,6	99,2

Sammenligningstallene for 1998 og 1997 er korrigert for transaksjoner som ville ha påvirket resultat og balanse etter regnskapsprinsipper i henhold til ny regnskapslov 1999. Årsresultatet for 1998 er korrigert med en valutagevinst på NOK 6 mill., som var urealisert per 31.12.1998 etter tidligere lovverk. Øvrige endringer i konsernets tallstørrelser er relatert til balanseføring av utsatt skattefordel med NOK 45 mill. per 31.12.1998.

*) I tall for 1998 inngår Westwood AB (konsern) og Notnäs AB for perioden 1. mai – 31. desember.

Proforma, inkludert Westwood AB (konsern) og Notnäs AB i hele 1998 og 1997.

Driftsinntekt	959	802	891	3.526	3.341	3.389
Ordinære avskrivninger før goodwillavskrivninger	28	13	37	110	94	106
Annen driftskostnad	899	774	814	3.326	3.221	3.163
Driftsresultat	32	15	40	90	26	120
Netto driftsmargin (i %)	3,3%	1,9%	4,5%	2,6%	0,8%	3,5%
Brutto driftsmargin (i %)	6,3%	3,5%	8,6%	5,7%	3,6%	6,7%

Balanse	31.12		
	1999	1998	1997
Immaterielle eiendeler	65,7	59,0	51,4
Varige driftsmidler	751,4	762,8	438,2
Finansielle anleggsmidler	127,3	110,3	92,1
Sum anleggsmidler	944,4	932,1	581,7
Varer	537,0	501,3	361,7
Fordringer og likvider	449,6	463,5	292,8
Sum omløpsmidler	986,6	964,8	654,5
Sum eiendeler	1.931,0	1.896,9	1.236,2
Selskapskapital (92.642.384 aksjer- à kr. 5,00)	463,2	463,2	356,7
Øvrig egenkapital	169,9	166,6	82,2
Sum egenkapital	633,1	629,8	438,9
Langsiktig gjeld inkl. avsetning for forpliktelser	731,9	739,4	441,3
Kortsiktig gjeld	566,0	527,7	356,0
Sum gjeld	1.297,9	1.267,1	797,3
Sum egenkapital og gjeld	1.931,0	1.896,9	1.236,2
Netto rentebærende gjeld	681	675	380
Sysselsatt kapital	1.314	1.305	819
Netto driftskapitalbinding	609	547	404

Nøkkeltall	4. kvartal			Hele		
	1999	1998	1997	1999	1998*	1997
Netto driftsmargin (i %)	3,3%	1,8%	4,3%	2,5%	1,7%	5,3%
Brutto driftsmargin (i %)	6,2%	5,2%	7,6%	5,7%	4,8%	8,3%
Rentabilitet på sysselsatt kapital - årsbasis (i %)	9,7%	9,0%	12,8%	6,8%	5,0%	16,3%
Resultat per aksje (i NOK)	0,21	0,21	0,82	0,36	0,19	1,40
Kontantstrøm per aksje (i NOK)	0,52	0,51	1,15	1,67	1,33	2,95
Investeringer i produksjonsmidler, ekskl. oppkjøp (NOK mill.)	27	35	36	66	104	104
Egenkapitalandel (i %)	-	-	-	32,8%	33,2%	35,5%
Omsetningsandel utenfor Skandinavia (i %)	-	-	-	35%	32%	32%
Antall ansatte	-	-	-	2.404	2.298	1.759
Antall aksjonærer	-	-	-	4.369	4.548	4.065
Gjennomsnittlig antall aksjer	92 642 384	85 630 678	70 744 380	92 642 384	85 630 678	70 744 380

- Økt omsetning innen alle forretningsområder og resultatfremgang for konsernet.
- Beste resultat noen gang for Bygg og Prosjekt og Innredninger.
- Treindustrien har ikke tilfredsstillende lønnsomhet. Sammenslåingen med Forestia gir grunnlag for bedre resultater i fremtiden.
- Lavt investeringsbehov gir god kontantstrøm.
- Styret anbefaler NOK 0,25 per aksje i utbytte.

KONSERNET

Driftsinntektene økte innen alle forretningsområder, og områdene Bygg og Prosjekt og Innredninger fikk sitt beste resultat noen gang. De strukturelle endringene innen Limtregruppen har også bidratt til resultatfremgang, og

sammenslåingen med Forestia legger grunnlag for det samme innen treindustrien. Et begrenset investeringsbehov bidrar til en god kontantstrøm, og sett sammen med en tilfredsstillende finansiell styrke, gir dette konsernet god handlefrihet. Styret foreslår NOK 0,25 per aksje i utbytte.

Driftsinntekter og resultat

Driftsinntektene i 1999 utgjorde NOK 3525,7 mill (mot NOK 3027,3 mill i 1998). Driftsresultatet ble NOK 89,5 mill (52,7). Dette er NOK 37 mill bedre enn på samme tid i fjor. Sammenlignet med proformatall der Westwood og Notnäs inkluderes i tallene for hele 1998, er driftsinntektene økt med NOK 185 mill og driftsresultatet viser en forbedring på NOK 64 mill. Netto finanskostnader utgjorde

*) I tall for 1998 inngår Westwood AB (konsern) og Notnäs AB for perioden 1. mai – 31. desember.

Konsernets forretningsområder						
(Beløp i NOK mill.)	4. kvartal			Hele		
	1999	1998*	1997	1999	1998*	1997
Driftsinntekter						
EuroTimber - sagbruk	409,5	413,0	279,8	1.568,0	1.309,0	1.043,3
EuroWood- foredling	161,4	168,2	71,1	620,4	547,4	347,1
Innredninger	171,7	129,5	122,0	526,0	476,9	417,7
Limtre	151,6	103,4	91,2	530,8	434,6	421,9
Bygg og Prosjekt	151,0	158,1	79,3	561,6	557,2	343,5
Øvrige inkl. morselskap	23,2	23,5	9,5	77,8	79,2	39,7
- interne driftsinntekter	-109,7	-193,5	-71,9	-358,9	-377,0	-235,7
Sum konsernet	958,7	802,2	581,0	3.525,7	3.027,3	2.377,5
Driftsresultat						
EuroTimber - sagbruk	6,7	3,5	5,4	3,8	4,5	66,4
EuroWood - foredling	2,7	3,8	3,8	13,4	15,0	11,4
Innredninger	19,1	16,4	16,6	45,5	42,1	37,2
Limtre	0,8	3,7	2,9	7,2	-0,4	5,3
Bygg og Prosjekt	7,4	2,9	4,1	42,6	19,2	22,9
Øvrige inkl. morselskap	-4,8	-15,6	-7,7	-23,0	-27,7	-17,8
Sum konsernet	31,9	14,7	25,1	89,5	52,7	125,4

Proforma, inkludert Westwood AB (konsern) og Notnäs AB i hele 1998 og 1997.						
	4. kvartal			Hele		
	1999	1998	1997	1999	1998	1997
Driftsinntekt						
EuroTimber - sagbruk	409	413	338	1.568	1.519	1.556
EuroWood - foredling	161	168	140	620	652	667
Øvrig konsern	389	221	413	1.338	1.170	1.166
Sum konsernet	959	802	891	3.526	3.341	3.389
Driftsresultat (før goodwillavskrivninger)						
EuroTimber - sagbruk	7	4	9	4	-14	60
EuroWood - foredling	3	4	2	13	17	12
Øvrig konsern	22	7	29	73	23	48
Sum konsernet	32	15	40	90	26	120

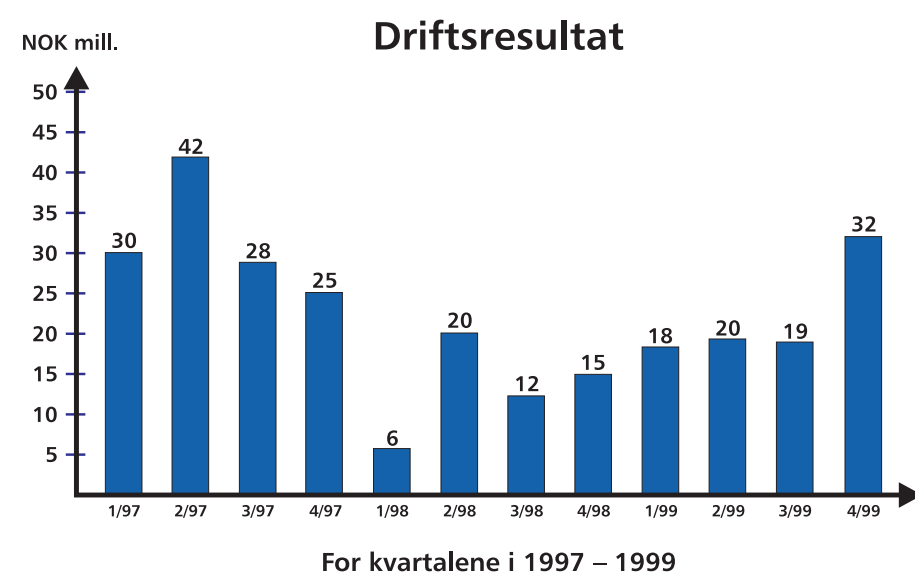
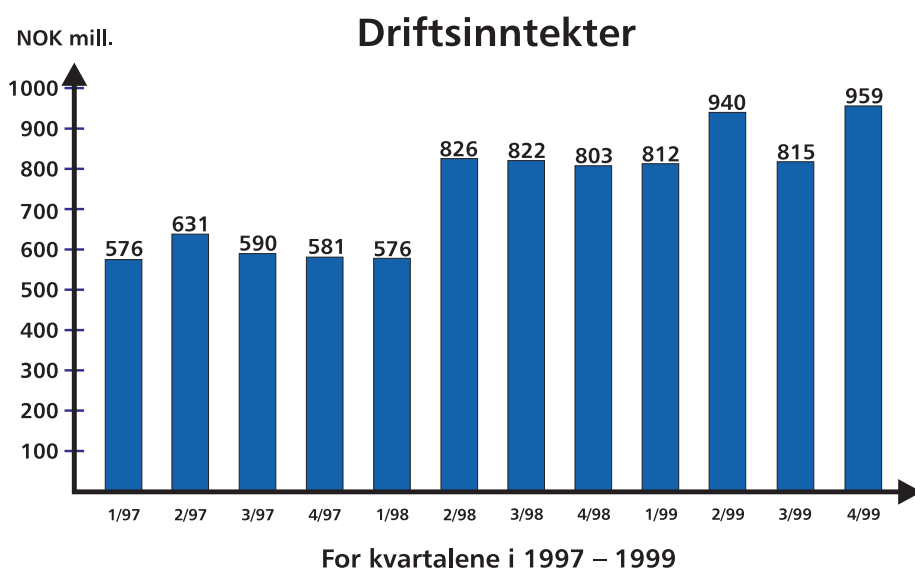

Kontantstrømoppstilling			
(Beløp i NOK mill.)	Hele		
	1999	1998	1997
Kontantstrøm fra operasjonelle aktiviteter	96,5	78,8	98,9
Kontantstrøm fra investeringsaktiviteter	-77,8	-105,1	-110,7
Kontantstrøm fra finansieringsaktiviteter	-22,8	49,9	-54,3
Endring i likviditet i perioden	-4,1	23,6	-66,1
Likviditetsbeholdning	32,1	36,2	12,6
Ubenyttede trekkmuligheter	376,0	345,0	150,0
Disponibel likviditet	408,1	381,2	162,6

Tilgang/avgang gjennom oppkjøp/salg av selskaper:

Anleggsmidler	15,2	386,0	12,2
Omløpsmidler	5,9	335,1	31,5
Likvider	2,4	2,8	1,9
Sum eiendeler	23,5	723,9	45,6
Egenkapital	4,7	225,0	9,5
Rentebærende gjeld	14,1	338,1	10,9
Rentefri gjeld	4,7	160,8	25,2
Totalbalanse	23,5	723,9	45,6

1999: Oppkjøp av Splitkon AS og Agder Limtre AS. Salg av Byggsystem AS.

1998: Oppkjøp av Westwood AB (konsern), Notnäs AB og Rosén & Co. AB.

1997: Oppkjøp av Byggsystem AB og Byggsystem AS.

NOK 43,1 mill (33,6) og ordinært resultat før skattekostnad ble NOK 46,4 mill (22,8). Beregnet skattekostnad på ordinært resultat utgjør NOK 13,0 mill, men betalbar skatt vil bli i underkant av NOK 2 mill. Resultatet etter beregnet skatt og minoritetsinteresser utgjør NOK 0,36 (0,19) per aksje. Kontantstrøm per aksje er NOK 1,67 (1,33).

Driftsinntektene i fjerde kvartal var NOK 958,7 mill (802,2) og driftsresultatet var NOK 31,9 mill (14,7). Netto finanskostnader utgjorde NOK 8,5 mill (-4,7) og ordinært resultat før skattekostnad ble NOK 23,4 mill (22,1).

Balanse og finansiering

Sysselsatt kapital var ved årets utgang NOK 1314 mill (1305). Av økningen i forhold til året før, skyldes ca. NOK 60 mill tilpasningen til ny regnskapslovgivning. I løpet av fjerde kvartal i år er sysselsatt kapital redusert med NOK 35 mill. Nedgangen er typisk for årstiden. Rentabilitet på sysselsatt kapital var 6,8 % (5,0).

Netto rentebærende gjeld var NOK 681 mill (675) og er redusert med NOK 89 mill i løpet av fjerde kvartal. Likviditetsreserven, inkludert ubenyttede trekkrettigheter, var NOK 408 mill (381). Kontantstrømmen er på NOK 154,4 mill (114,0). Investeringer i anleggsmidler i samme periode utgjorde NOK 66 mill (104).

Konsernets egenkapital var NOK 633,1 (629,8). Dette tilsvarer en egenkapitalandel på 32,8, % (33,2). Per aksje utgjorde egenkapitalen NOK 6,83 (6,80).

FORRETNINGSOMRÅDENE Treindustrigruppen

I tillegg til konsentrasjon om driften av de eksisterende anleggene i Sverige og Norge, er det i 1999 nedlagt mye arbeid i strukturelle tiltak. Dette førte mot slutten av året frem til en avtale om sammenslåing med treindustrivirksomheten i Forestia AS, et datterselskap av Norske Skogindustrier ASA. Sammenslåingen medfører at driftsinntektene innen dette forretningsområdet vil øke med ca. 70 %. Styret anser sammenslåingen som et vesentlig skritt for å bedre rammebetingelsene og den fremtidige lønnsomhet. I Sverige har Moelven dannet råvareselskapet Weda Skog AB sammen med de to svenske

treindustrikonsernene Bergkvist-Insjön AB og Karl Hedin AB. Hensikten er å sikre partene en langsiktig og rasjonell råvareforsyning. Det tidligere forsyningsmønsteret har bl.a. medført krysstransport av tømmer og merkostnader for de respektive selskapene. Selskapet vil årlig kjøpe cirka tre millioner kubikk tømmer til en verdi av ca. SEK 1.500 millioner.

Sagbruk - EuroTimber

Året har vært preget av et svakt marked, i særdeleshet for produkter av furu. I annet halvår har prisene for produkter av gran vist en viss bedring. Omstillingsarbeidet etter oppkjøpet av Westwood og Notnäs har vært en prioritert oppgave og er i det alt vesentlige fullført i løpet av året. Driftsinntektene i 1999 var NOK 1568,0 mill (1309,0) og driftsresultatet var NOK 3,8 mill (4,5). Sammenlignet med proforma tall for samme periode i fjor der virksomhetene Westwood og Notnäs er inkludert, økte omsetningen med 49 mill og driftsresultatet viste en forbedring på NOK 18 mill. Driftsinntektene i fjerde kvartal var NOK 409,5 mill (413,0) og driftsresultatet var NOK 6,7 mill (3,5). Det forventes fortsatt en viss bedring av prisene i første kvartal, og marginene er bedre enn ved inngangen til 1999.

Foredling - EuroWood

Foredlingsbedriftene har hatt et relativt stabilt år. Markedsforholdene i Sverige har bedret seg, mens konkurransen i det tyske markedet har økt. Driftsinntektene i 1999 var NOK 620,4 mill (547,4) og driftsresultatet ble NOK 13,4 mill (15,0). Sammenlignet med proforma tall for samme periode i fjor der virksomhetene Westwood og Notnäs er inkludert, var det en mindre tilbakegang i omsetning uten at dette har påvirket resultatet negativt. I fjerde kvartal var driftsinntektene NOK 161,4 mill (168,2) og driftsresultatet NOK 2,7 mill (3,8). For de fleste av foredlingsbedriftene forventes det ingen større endringer i markedsforholdene.

Limtre

Limtrevirksomheten viser en resultatfremgang i forhold til året før. Dette skyldes for en stor del de strukturelle tiltak som er gjennomført. Etterspørselen i det japanske og svenske markedet har bedret seg gjennom året. I Tyskland er det stor etterspørsel, men prisnivået er fortsatt lavt. Driftsinntektene i 1999 var NOK 530,8 mill (434,6). Dette inkluderer 100 % av virksomhetene i Norge og Sverige, og 40 % av virksomheten i Limtræ Danmark AS. Driftsresultatet akkumulert er NOK 7,2 (-0,4). I fjerde kvartal var driftsinntektene NOK 151,6 mill (103,4) og driftsresultatet NOK 0,8 mill (3,7). Resultatnedgangen i fjerde kvartal sammenlignet med samme periode i fjor, skyldes hovedsakelig forholdsvis stor produksjon for det tyske markedet og noe svakere resultat i Limtræ Danmark AS. Det forventes fortsatt resultatfremgang i inneværende år.

Bygg og Prosjekt

Etterspørselen i det svenske nybyggmarkedet har økt i 1999. Det norske markedet har holdt seg på samme nivå som året før. Andelen av moduler levert til bygg som skoler og hoteller har økt, samtidig som leveransene til innkvarteringsenheter i entreprenørsektoren er redusert noe. Driftsinntektene i 1999 var NOK 561,6 mill (557,2) og driftsresultatet ble NOK 42,6 mill (19,2). I fjerde kvartal var driftsinntektene NOK 151,0 mill (158,1) og driftsresultatet NOK 7,4 mill (2,9). Ordreservene for de fleste av bedriftene som inngår i dette forretningsområdet er på samme nivå som ved utgangen av 1998. Det forventes fortsatt vekst i det svenske markedet og en stabil eller noe fallende etterspørsel i det norske nybyggmarkedet.

Innredninger

Etterspørselen i det svenske innredningsmarkedet har hatt en positiv utvikling i 1999, særlig i nybyggmarkedet. Dette har kompensert for en viss nedgang i det norske nybyggmarkedet. En vesentlig andel av leveransene går dessuten til rehabiliteringsmarkedet som har vist en stabil utvikling både i Norge og Sverige.

Driftsinntektene i 1999 var NOK 526,0 mill (476,9) og driftsresultatet var NOK 45,5 mill (42,1). I fjerde kvartal var driftsinntektene NOK 171,7 mill (129,5) og driftsresultatet NOK 19,1 mill (16,4). Ordreservene ved årets utgang er på samme nivå som ved utgangen av 1998.

Øvrige virksomheter

Driftsinntektene i 1999 var NOK 77,8 mill (79,2) og driftsresultatet, inkludert morselskap, NOK ÷ 23,0 mill (÷27,7). I fjerde kvartal var driftsinntektene NOK 23,2 mill (23,5) og driftsresultatet NOK ÷ 4,8 mill (÷15,6). Foruten konsernets morselskap, inkluderer området Moelven FireGuard AS og Moelven NorEast AS, samt en rekke mindre virksomheter.

UTSIKTER

Styret forventer et år med gjennomgående god aktivitet for konsernet samlet, men med noe variasjon mellom forretningsområdene. Områdene Bygg og Prosjekt, og Innredninger forventer noe svakere etterspørsel innen nybygg i Norge, mens utsiktene i det svenske markedet og i rehabiliteringsmarkedet er lovende. Limtreselskapene har god etterspørsel fra det japanske markedet, og det forventes at dette vil bedre situasjonen noe også på det europeiske limtre markedet. Styret har forventninger til fremtidige resultater i Treindustrien. Det gjenstår imidlertid et betydelig arbeid knyttet til rasjonaliseringer og den praktiske samordningen av treindustrielskapene, og resultatene vil komme gradvis.

For konsernet samlet, forventer styret et resultat i år 2000 som er bedre enn i 1999.

Sokna, 16. februar 2000

Styret i Moelven Industrier ASA

AVSENDER:

Moelven Industrier ASA
P.O. Box 134, N-2391 Moelv
Tel. +47 62 34 70 00
Fax. +47 62 36 92 80
Internett:
<http://www.moelven.com>
E-mail: post@moelven.com
HUGIN Online:
<http://huginonline.no/MOE/>

Moelven Industrier ASA er et norsk industrikonsern notert på Oslo Børs. Etter overtakelsen av treindustrien i Forestia AS, med virkning fra og med 1. februar 2000, vil Moelven-konsernet ha 3200 ansatte og en samlet årsomsetning på NOK 4.800 millioner.

Moelven organiserer sine virksomheter innenfor fire forretningsområder; treindustri - bestående av sagbrukene i Sverige og Norge og foredling av treprodukter, systeminnredninger for næringsbygg, limtre og bygg og prosjekt.

Majoriteten av konsernets virksomheter ligger i Norge og Sverige.