Kvartalsrapport

Juli–september 2026

Windon Energy Group AB

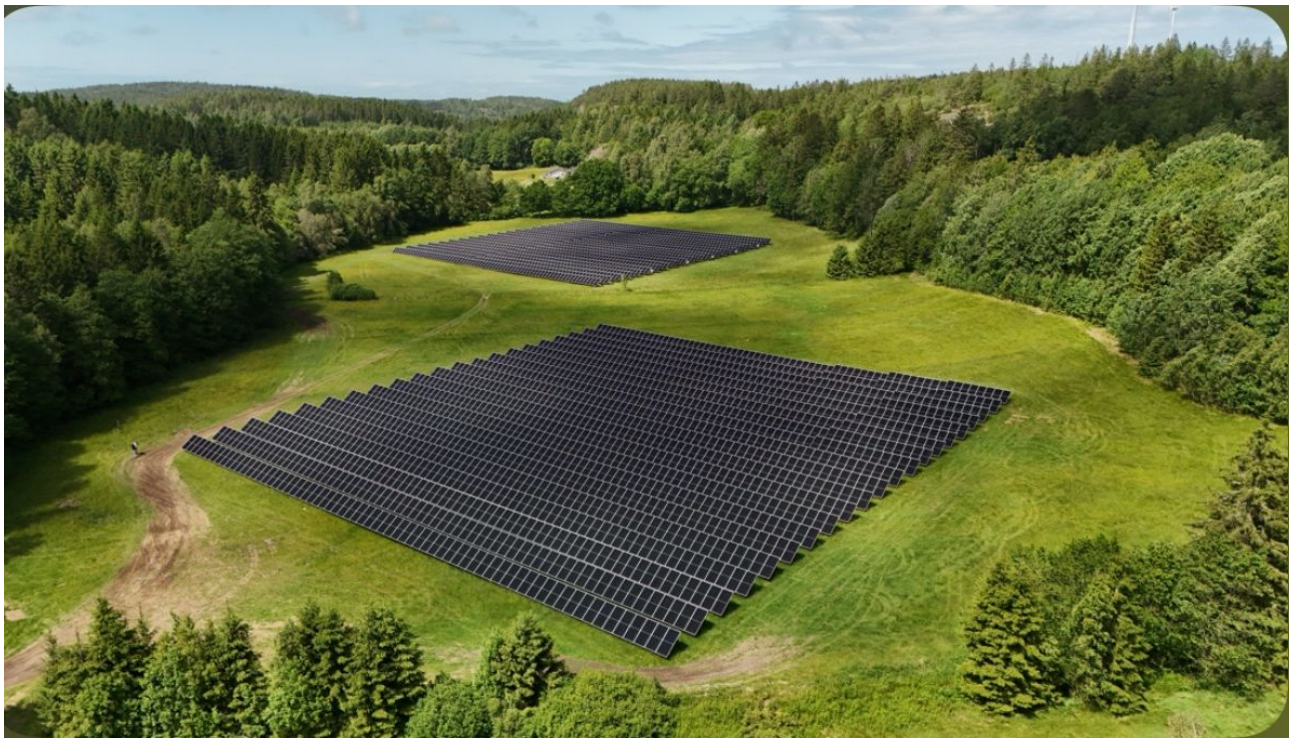

Sammanfattning av det tredje kvartalet 2026

Rapporterande koncernen

8 000
Nettoomsättning, TSEK
Jul–sep 2025: 1 958

329
EBITDA, TSEK
Jul–sep 2025: -2 131

51 %
Bruttomarginal
Jul–sep 2025: 25 %

96 %
Soliditet
Jul–sep 2025: 92 %

- Nettoomsättningen för det tredje kvartalet var 8 000 TSEK (1 958 TSEK).
- EBITDA för det tredje kvartalet var 329 TSEK (-2 131 TSEK), EBITDA-marginalen var 4% (negativ).
- För kvartalet var resultat per aktie efter utspädning -0,01 SEK (-0,26 SEK).
- Soliditeten var 96% (92%).

Väsentliga händelser under kvartalet

- Den 1 juli 2026 tillträdde Windon Energy Group AB samtliga aktier i Solid Vind & Sol Sverige AB samt de 70 procent av aktierna i de 22 solparksbolagen som ägdes av OCP-bolagen. Köpeskillingen uppgick till 151,1 MSEK och erlades i sin helhet genom apportemission av 151 105 185 aktier till teckningskursen 1,00 kr. Solid-koncernen konsolideras från och med den 1 juli 2026. I samband med tillträdet genomfördes även en kvittningsemission om 3,0 MSEK, och ett konvertibelt lån om 3,0 MSEK upptogs. Antalet aktier uppgår därefter till 172 345 185.
- I augusti erhöll Windon 1,6 MSEK i finansiering från Vinnova för utveckling av en transportabel batterilösning för platser utan tillräcklig elnätsanslutning.

Väsentliga händelser efter periodens utgång

- Bolaget har driftsatt solcellsanläggningen Heberg Lekeberg om 0,70 MW.
- Den 10 november tecknade Windon ett samarbetsavtal med Storevolt Sweden AB om optimering av koncernens solparker, bland annat genom aktiv handel på elmarknaden och energilager.

Nyckeltal

Koncernen, rapporterat (TSEK)	2026 Jul–sep	2025 Jul–sep	2026 Jan–sep	2025 Jan–sep	2025 Jan–dec
Nettoomsättning	8 000	1 958	19 552	15 691	17 413
Bruttomarginal	51%	25%	28%	24%	25%
EBITDA	329	-2 131	-3 245	-5 763	-7 595
EBITDA-marginal (%)	4%	Neg	Neg	Neg	Neg
Rörelseresultat (EBIT)	-2 368	-3 196	-8 203	-8 816	-11 720
EBIT-marginal (%)	Neg	Neg	Neg	Neg	Neg
Resultat före skatt	-2 374	-3 199	-8 258	-8 907	-11 893
Kassaflöde från den löpande verksamheten	964	-3 661	-1 969	-3 819	-2 569
Soliditet	96%	92%	96%	92%	84%
Resultat per aktie, efter utspädning (kr)	-0,01	-0,26	-0,12	-0,73	-0,98
Eget kapital per aktie (kr)	1,06	2,86	1,06	2,86	2,61
Antal aktier vid periodens slut	172 345 185	12 160 000	172 345 185	12 160 000	12 160 000
Genomsnittligt antal aktier under perioden	168 995 072	12 160 000	67 529 475	12 160 000	12 160 000

Om Windon Energy Group

Windon Energy Group är en svensk energikoncern som utvecklar, bygger, äger och driver förnybar elproduktion. Koncernen har varit verksam inom solenergi sedan 2007. Efter förvärvet av Solid Vind & Sol Sverige AB under tredje kvartalet 2026 bedrivs verksamheten inom två verksamhetsområden: egen elproduktion och energilösningar till externa kunder.

Elproduktion

Koncernen äger elva solcellsanläggningar med en sammanlagd installerad effekt om 22,19 MW i elområde SE3 och SE4. Anläggningarna är obelånade. Driften och samtliga elavtal samlas i Solid Vind & Sol Sverige AB, och anläggningarna ägs av fyra tillgångsbolag, Solid T1–T4.

Elproduktionen ger löpande intäkter som är oberoende av orderingång och projektcykel. Anläggningarna kan kompletteras med batterilager, energistyrning och flexibilitetstjänster, så att intäkterna från befintlig infrastruktur och anslutningskapacitet ökar.

Energilösningar

Energilösningar bedrivs i Windon AB och omfattar tre delar:

- **Projektutveckling och byggnation:** Windon utvecklar, projekterar och bygger solparker och batterilager, både för den egna portföljen och för externa kunder. Sedan 2025 har Windon ett ramavtal med Eljon Group AB som EPC-partner (Engineering, Procurement & Construction).
- **Energilagring:** Windon säljer energilager till privatpersoner, bland annat digitalt genom Chargehome, och större batterilösningar till företag, lantbruk och kommersiella fastigheter.
- **Produktutveckling:** Windon utvecklar och tillverkar montagesystem och konstruktionslösningar i Sverige och arbetar med smart energistyrning och den takbaserade vindturbinen RidgeBlade.

Hela värdekedjan i egen regi

Koncernen har kompetens i hela värdekedjan: utveckling, projektering, byggnation, ägande och drift. När anläggningar byggs i egen regi och med egna komponenter blir investeringskostnaden per MW lägre, och erfarenheten från de egna anläggningarna kommer till nytta i uppdragen för externa kunder.

Vår strategi

Målet är ett lönsamt energibolag med en växande bas av återkommande kassaflöden från egna anläggningar, kombinerat med en lönsam verksamhet inom energilösningar. Strategin har fyra delar:

- **Utveckla den egna portföljen:** Investera där intjäningen och värdet i befintliga anläggningar ökar, bland annat genom batterilager och flexibilitetstjänster vid befintliga anslutningar.
- **Lönsam försäljning av energilösningar:** Växa inom EPC-uppdrag och energilagring till privatpersoner och företag, med erbjudanden som kan skalas upp.
- **Egna komponenter och egen kompetens:** Använda egen tillverkning och produktutveckling för att sänka kostnaden i både egna och externa projekt.
- **Förvärv:** Växa genom selektiva investeringar och förvärv inom energiproduktion, energilagring, energieffektivisering och elektrifiering, där den noterade aktien kan användas som betalningsmedel.

Kapital ska användas där det ger bäst riskjusterad avkastning och långsiktigt kassaflöde för aktieägarna.

Våra tillgångar

Koncernen äger elva solcellsanläggningar i elområde SE3 och SE4 med en sammanlagd installerad effekt om 22,19 MW. Anläggningarna ligger i sju län och är obelånade.

22,19 MW installerad effekt	**11** anläggningar i sju län	**13,44 MW** i elområde SE3	**8,75 MW** i elområde SE4



VD HAR ORDET



Positivt EBITDA och positivt kassaflöde – och vi har bara börjat

Bästa aktieägare,

Det tredje kvartalet markerar en vändpunkt för Windon Energy Group. För första gången ingår en egen portfölj av solparker i koncernen, och effekten syns direkt. Nettoomsättningen fyrdubblades till 8,0 MSEK (2,0 MSEK), bruttomarginalen steg till 51 procent (25 procent) och EBITDA vände till 0,3 MSEK från -2,1 MSEK samma kvartal i fjol. Kassaflödet från den löpande verksamheten uppgick till 1,0 MSEK (-3,7 MSEK). Vi har nu en verksamhet som genererar kassa, och vi har bara börjat.

En plattform med löpande kassaflöden

Den 1 juli tillträdde vi elva obelånade solcellsanläggningar om sammanlagt 22,19 MW. Förvärvet betalades helt med nyemitterade aktier, så kassan är intakt. Elproduktionen ger intäkter som är oberoende av orderingång och en stabil bas att bygga vidare på. Efter kvartalet har vi driftsatt Heberg Lekeberg. Samtidigt förenklar vi koncernen från 31 till sju bolag, och fusionerna förväntas vara slutförda före årets slut. Det sänker de administrativa kostnaderna och ger en struktur där nya anläggningar enkelt kan läggas till.

Mer ur varje megawatt

Nästa steg är att öka intäkterna från de anläggningar vi redan äger. Samarbetet med Storevolt, som tecknades i november, gör det möjligt att optimera parkerna genom aktiv handel på elmarknaden och att komplettera med energilager där det lönar sig. Ersättningen till Storevolt är huvudsakligen resultatbaserad, så vi betalar för den nytta som faktiskt skapas. Finansieringen från Vinnova om 1,6 MSEK för en transportabel batterilösning breddar dessutom vårt erbjudande inom energilagring.

Starka finanser ger utrymme för fler förvärv

Med en soliditet om 96 procent, obelånade anläggningar och 17,1 MSEK i likvida medel står vi starkt rustade för att växa. Marknaden för solparker i Sverige är fragmenterad, och många ägare har under en längre tid pressats av låga elpriser, hög belåning och investeringskostnader som i efterhand visat sig vara för höga. Det skapar möjligheter för en obelånad köpare som kan betala både kontant och med den noterade aktien. Vi utvärderar löpande nya förvärv men är selektiva. Vi förvärvar anläggningar där vi kan skapa mervärde genom egen drift, optimering och energilager, och där kalkylen håller även med dagens elpriser.

Det här är bara början

Kvartalet visar att vår modell fungerar: egna anläggningar som ger kassaflöde, en organisation med lägre kostnader och en plattform som kan växa. Vi går in i nästa år med en tydlig riktning, fler intäkter ur de parker vi äger och fler anläggningar genom förvärv. Jag ser fram emot att fortsätta resan tillsammans med er.

Christoffer Johansson
VD, Windon Energy Group AB

Förvärvet av Solids solparker och förenklad koncernstruktur

Förvärvet

Den 1 juli 2026 tillträdde Windon Energy Group AB samtliga aktier i Solid Vind & Sol Sverige AB, som äger 30 procent av aktierna i vart och ett av de 22 solparksbolagen. Samtidigt förvärvades de resterande 70 procenten av aktierna i solparksbolagen från 22 OCP-bolag. Köpeskillingen uppgick till 151,1 MSEK, varav 52,3 MSEK avsåg Solid och 98,8 MSEK OCP-bolagens aktier, och erlades i sin helhet genom apportemission av 151 105 185 aktier till teckningskursen 1,00 kr. Solid-koncernen konsolideras från och med den 1 juli 2026.

Genom förvärvet äger koncernen elva solcellsanläggningar i sju län med en sammanlagd installerad effekt om 22,19 MW. Anläggningarna ligger i elområde SE3 och SE4, består av både mark- och takanläggningar och är obelånade.

Anläggning	Elområde	Effekt, MW	Tillgångsbolag
Sköldinge Solpark	SE3	2,10	Solid T1
Zincum Solpark, Smedjebacken	SE3	2,10	Solid T1
Tyft Dingle	SE3	1,84	Solid T1
Björkeröd 5:22, Höganäs	SE4	1,10	Solid T1
Häradsbäck	SE4	0,95	Solid T1
Hästveda	SE4	0,90	Solid T1
Hjo-portföljen	SE3	4,10	Solid T2
Ekeby Green Park (tak och mark)	SE4	5,80	Solid T3
Dalen 1, Ulricehamn	SE3	1,90	Solid T4
Klässbol, Arvika	SE3	0,70	Solid T4
Lekeberg Heberg	SE3	0,70	Solid T4
Summa, elva anläggningar		**22,19**	

Förenklad koncernstruktur

Vid förvärvet ägdes anläggningarna genom 22 SPV-bolag och fyra driftsbolag, och koncernen bestod av sammanlagt 31 bolag. Strukturen speglade hur anläggningarna en gång finansierades. En enskild anläggning kunde ägas av upp till fem bolag med olika ägarandelar, vilket gör konsolidering, avtalsuppföljning och rapportering omfattande. Varje bolag bär dessutom egna kostnader för bokföring, bokslut och revision.

Koncernen förenklar därför strukturen från 31 till sju bolag, utan att förändra vad koncernen äger. Genomförandet sker i två led:

1. **Samlat ägande:** Den 22 september 2026 genomfördes sex koncerninterna aktieöverlåtelser, genom vilka moderbolaget överlät sina aktier i SPV-bolagen till Solid Vind & Sol Sverige AB och SPV-bolagen och driftsbolagen samlades under fyra övertagande bolag. Köpeskillingarna reglerades med räntefria reverser som omvandlas till aktieägartillskott.
2. **Fusioner:** Fyra fusionsplaner har upprättats och undertecknats, varigenom 23 SPV- och driftsbolag fusioneras in i fyra tillgångsbolag som kommer gå under arbetsnamnen Solid T1–T4. Därefter fusioneras Windon Energy Solutions AB in i moderbolaget, varvid Windon AB kommer att ägas direkt av moderbolaget.

Fusionerna är koncerninterna och påverkar inte koncernens samlade tillgångar, skulder eller resultat. Fusionerna förväntas vara slutförda före årets slut.

Windon och de globala utvecklingsmålen

Windons verksamhet har direkt koppling till ett flertal av FN:s utvecklingsmål och framförallt att minska CO2 utsläppen. Vi är dedikerade att bidra till att uppfylla FN:s globala utvecklingsmål och arbetar särskilt med att adressera mål nr 7, 9, 11 och 13.

Nedan följer en beskrivning av hur vi aktivt bidrar till dessa mål och arbetar för en mer hållbar framtid.



Mål 7: Hållbar energi för alla

Vi strävar efter att främja tillgång till hållbar energi för alla. Genom att tillverka högkvalitativa solpaneler och solcellssystem möjliggör vi övergången till förnybar energi. Våra produkter ger hushåll och företag möjligheten att generera sin egen el och minska sitt beroende av fossila bränslen. Genom att erbjuda kostnadseffektiva och tillförlitliga lösningar gör vi det möjligt för fler människor att få tillgång till ren energi och bidrar till att minska energifattigdomen runt om i världen.



Mål 9: Innovativ infrastruktur och industriell utveckling

Vi strävar efter att vara en drivkraft för innovativ infrastruktur och industriell utveckling. Genom att investera i forskning och utveckling fortsätter vi att förbättra effektiviteten och prestandan hos våra solpaneler och solcellssystem. Vi arbetar också med att utveckla nya tekniker och lösningar för att integrera solenergi i befintliga infrastrukturer, såsom byggnader och transportsektorn. Genom att främja innovation och tekniköverföring stärker vi den globala övergången till hållbara energisystem.



Mål 11: Hållbara städer och samhällen

Vi är engagerade i att skapa hållbara städer och samhällen. Våra solpaneler och solcellssystem hjälper till att minska utsläppen av växthusgaser och luftföroreningar genom att ersätta fossila bränslen med ren solenergi. Vi samarbetar också med städer och lokala myndigheter för att integrera solenergi i deras infrastruktur och främja hållbar stadsplanering. Genom att stödja utvecklingen av gröna och energieffektiva byggnader och samhällen bidrar vi till att skapa en mer hållbar livsmiljö för invånarna.



Mål 13: Bekämpa klimatförändringarna

Vi tar aktivt ställning för att bekämpa klimatförändringarna. Genom att främja användningen av solenergi som en ren och förnybar energikälla bidrar vi till att minska utsläppen av växthusgaser och dämpa den globala uppvärmningen. Genom att tillhandahålla effektiva och pålitliga solpaneler och solcellssystem hjälper vi till att öka den globala kapaciteten för förnybar energi.

Koncernens finansiella rapporter

Koncernens rapport över resultatet

Belopp i TSEK	2026 Jul–sep	2025 Jul–sep	2026 Jan–sep	2025 Jan–sep	2025 Jan–dec
Rörelsens intäkter					
Nettoomsättning	8 000	1 958	19 552	15 691	17 413
Övriga rörelseintäkter	9	4	18	18	88
Rörelsens intäkter	**8 010**	**1 962**	**19 570**	**15 709**	**17 501**
Rörelsens kostnader					
Material och köpta tjänster	-3 927	-1 468	-14 078	-11 989	-13 039
Övriga externa kostnader	-2 535	-1 416	-4 967	-5 451	-6 984
Personalkostnader	-1 218	-1 210	-3 769	-4 031	-5 072
Övriga rörelsekostnader	-3	-84	-60	-110	-110
Rörelseresultat före av- och nedskrivningar (EBITDA)	**326**	**-2 215**	**-3 305**	**-5 873**	**-7 705**
Av- och nedskrivningar av materiella och immateriella anläggningstillgångar i rörelsen	-2 694	-981	-4 898	-2 943	-4 015
Rörelseresultat (EBIT)	**-2 368**	**-3 196**	**-8 203**	**-8 816**	**-11 720**
Resultat från finansiella poster					
Finansiella intäkter	7	-	7	17	18
Finansiella kostnader	-13	-3	-62	-109	-191
Resultat efter finansiella poster	**-2 374**	**-3 199**	**-8 258**	**-8 907**	**-11 893**
Bokslutsdispositioner	-	-	-	-	-
Skatt	-	-	-	-	-
Periodens resultat	**-2 374**	**-3 199**	**-8 258**	**-8 907**	**-11 893**
Resultat per aktie, efter utspädning (kr)	-0,01	-0,26	-0,12	-0,73	-0,98
Eget kapital, kr/aktie	1,06	2,86	1,06	2,86	2,61
Genomsnittligt Antal aktier under perioden (tusental)	168 995	12 160	67 529	12 160	12 160

Koncernens rapport över finansiell ställning

Tillgångar (TSEK)	30 sep 2026	30 sep 2025	31 dec 2025
Anläggningstillgångar			
Koncessioner, patent, licenser, varumärken m.m	1 679	20	1 999
Goodwill	33 903	29 262	28 308
Summa immateriella tillgångar	**35 582**	**29 282**	**30 308**
Materiella anläggningstillgångar	127 244	250	654
Finansiella anläggningstillgångar	2	-	-
Summa anläggningstillgångar	**162 828**	**29 532**	**30 962**
Omsättningstillgångar			
Varulager	4 854	4 943	5 531
Kortfristiga fordringar	3 477	2 282	1 978
Förutbetalda kostnader och upplupna intäkter	1 140	1 362	119
Likvida medel	17 059	-418	-670
Summa omsättningstillgångar	**26 530**	**8 168**	**6 958**
Summa tillgångar	**189 358**	**37 700**	**37 920**
Eget kapital och skulder (TSEK)			
Eget kapital och skulder			
Eget kapital hänförligt till moderföretagets aktieägare	182 152	34 770	31 785
Summa eget kapital	**182 152**	**34 770**	**31 785**
Avsättningar och obeskattade reserver			
Övriga avsättningar	-	94	-
Uppskjutna skatteskulder	117	-	-
Summa avsättningar och obeskattade reserver	**117**	**94**	**-**
Långfristiga låneskulder	-	-	1 000
Leverantörsskulder	4 449	1 108	2 475
Skatteskulder	-	-	296
Övriga kortfristiga skulder	2 640	1 727	2 365
Summa eget kapital och skulder	**189 358**	**37 700**	**37 920**

Koncernens kassaflödesanalys

Belopp i TSEK	2026 Jul–sep	2025 Jul–sep	2026 Jan–sep	2025 Jan–sep	2025 Jan–dec
Rörelseresultat	**-2 368**	**-3 196**	**-8 203**	**-8 816**	**-11 720**
Justering för poster som inte ingår i kassaflödet	2 694	981	4 928	2 943	4 015
Erhållna räntor och finansiella intäkter	7	-	7	17	18
Erlagda räntor	-13	-3	-62	-109	-191
Betalda skatter	-	-	-	-	-
Kassaflöde från den löpande verksamheten före förändringar av rörelsekapital	**320**	**-2 218**	**-3 330**	**-5 965**	**-7 878**
Kassaflöde från förändringar av rörelsekapital					
Förändring varulager	1 082	-139	676	1 817	1 229
Förändringar kortfristiga fordringar	2 309	2 479	1 093	335	1 881
Förändring kortfristiga skulder	-2 747	-3 783	-410	-6	2 200
Förändring av rörelsekapital	**644**	**-1 443**	**1 360**	**2 146**	**5 310**
Kassaflöde från den löpande verksamheten	**964**	**-3 661**	**-1 969**	**-3 819**	**-2 569**
Investeringsverksamheten					
Förvärv av dotterföretag, netto efter förvärvade likvida medel	14 317	-	14 317	-	-
Förvärv av materiella anläggningstillgångar	-1 140	-	-1 140	-	-446
Förvärv av immateriella anläggningstillgångar	-	-	-	-	-2 056
Kassaflöde från investeringsverksamheten	**13 178**	**-**	**13 178**	**-**	**-2 502**
Finansieringsverksamheten					
Nyemission	3 000	-	7 520	-	-
Upptagna lån	-	-	-	-	1 000
Återbetalda lån	-	-	-1 000	-	-
Kassaflöde från finansieringsverksamheten	**3 000**	**-**	**6 520**	**-**	**1 000**
Periodens kassaflöde	**17 142**	**-3 661**	**17 729**	**-3 819**	**-4 071**
Likvida medel vid periodens början	-83	3 243	-670	3 401	3 401
Likvida medel vid periodens slut	**17 059**	**-418**	**17 059**	**-418**	**-670**
Limit checkkrediter	2 000	2 000	2 000	2 000	2 000
Tillgängliga likvida medel	**19 059**	**1 582**	**19 059**	**1 582**	**1 330**

Förändring i koncernens eget kapital

Belopp i kr	Aktiekapital och bundet eget kapital	Övrigt fritt eget kapital	Balanserat resultat	Periodens resultat	Summa
Eget kapital 2025-01-01	**1 216 000**	**49 999 700**	**2 368 938**	**-9 907 098**	**43 677 541**
Disposition enligt årsstämma			-9 907 098	9 907 098	-
Nyemission					-
Periodens resultat				-8 907 277	-8 907 277
Eget kapital 2025-09-30	**1 216 000**	**49 999 700**	**-7 538 159**	**-8 907 277**	**34 770 264**
Eget kapital 2026-01-01	**1 216 000**	**49 999 700**	**-7 538 159**	**-11 892 899**	**31 784 642**
Disposition enligt årsstämma			-11 892 899	11 892 899	-
Nyemission (Q1)	608 000	3 912 266			4 520 266
Nyemissioner Q3 (apport Solid och kontant)	15 410 518	138 694 667			154 105 185
Periodens resultat				-8 258 124	-8 258 124
Eget kapital 2026-09-30	**17 234 518**	**192 606 633**	**-19 431 058**	**-8 258 124**	**182 151 969**

Moderföretagets finansiella rapporter

Moderbolagets rapport över resultatet

Belopp i TSEK	2026 Jul–sep	2025 Jul–sep	2026 Jan–sep	2025 Jan–sep	2025 Jan–dec
Rörelsens intäkter					
Nettoomsättning	-	-	-	-	-
Rörelsens intäkter	**-**	**-**	**-**	**-**	**-**
Rörelsens kostnader					
Övriga externa kostnader	-424	-103	-783	-411	-522
Personalkostnader	124	-235	-70	-436	-532
Rörelseresultat före av- och nedskrivningar (EBITDA)	**-299**	**-338**	**-854**	**-847**	**-1 055**
Av- och nedskrivningar av materiella och immateriella anläggningstillgångar	-	-	-	-	-17 800
Rörelseresultat (EBIT)	**-299**	**-338**	**-854**	**-847**	**-18 855**
Resultat från finansiella poster					
Ränteintäkter och liknande resultatposter	-	-	-	-	-
Räntekostnader och liknande resultatposter	-	-	-22	-	-
Resultat efter finansiella poster	**-299**	**-338**	**-876**	**-847**	**-18 855**
Bokslutsdispositioner	-	-	-	-	-
Resultat före skatt	**-299**	**-338**	**-876**	**-847**	**-18 855**
Skatt	-	-	-	-	-
Periodens resultat	**-299**	**-338**	**-876**	**-847**	**-18 855**

Moderbolagets rapport över finansiell ställning

Belopp i TSEK	30 sep 2026	30 sep 2025	31 dec 2025
TILLGÅNGAR			
Anläggningstillgångar			
Investeringar i dotterbolag	186 115	50 300	32 500
Summa anläggningstillgångar	**186 115**	**50 300**	**32 500**
Omsättningstillgångar			
Kortfristiga fordringar	93	26	27
Fordringar på koncernföretag	3 969	-	970
Förutbetalda kostnader och upplupna intäkter	72	72	72
Likvida medel	937	67	63
Summa omsättningstillgångar	**5 071**	**165**	**1 132**
Summa tillgångar	**191 186**	**50 465**	**33 632**
Eget kapital och skulder			
Eget kapital och skulder			
Eget kapital	187 563	47 821	29 813
Långfristiga låneskulder	-	-	1 000
Summa långfristiga skulder	**-**	**-**	**1 000**
Leverantörsskulder	99	5	104
Övriga Kortfristiga skulder	779	804	971
Skulder till koncernföretag	2 745	1 835	1 745
Summa kortfristiga skulder	**3 623**	**2 644**	**2 819**
Summa eget kapital och skulder	**191 186**	**50 465**	**33 632**

Moderbolagets kassaflödesanalys

Belopp i TSEK	2026 Jul–sep	2025 Jul–sep	2026 Jan–sep	2025 Jan–sep	2025 Jan–dec
Rörelseresultat (EBIT)	**-299**	**-338**	**-854**	**-847**	**-18 855**
Justering för poster som inte ingår i kassaflödet	-	-	-	-	17 800
Erhållna räntor och finansiella intäkter	-	-	-	-	-
Erlagda räntor	-	-	-22	-	-
Betalda skatter	-	-	-	-	-
Kassaflöde från den löpande verksamheten före förändringar av rörelsekapital	**-299**	**-338**	**-876**	**-847**	**-1 055**
Kassaflöde från förändringar av rörelsekapital					
Förändringar kortfristiga fordringar	-51	4	-65	2	1
Förändring kortfristiga skulder	-395	233	-196	441	706
Förändring rörelsekapital	**-445**	**237**	**-261**	**443**	**707**
Kassaflöde från den löpande verksamheten	**-745**	**-101**	**-1 137**	**-403**	**-347**
Investeringsverksamheten					
Förvärv av dotterföretag	-2 510	-	-2 510	-	-
Lån till dotterbolag	-	-	-3 170	-	-925
Lån / återbetalning av lån från dotterbolag	1 100	90	1 171	135	-
Kassaflöde från investeringsverksamheten	**-1 410**	**90**	**-4 509**	**135**	**-925**
Finansieringsverksamheten					
Nyemission	3 000	-	7 520	-	-
Upptagna lån	-	-	-	-	1 000
Återbetalda lån	-	-	-1 000	-	-
Kassaflöde från finansieringsverksamheten	**3 000**	**-**	**6 520**	**-**	**1 000**
Periodens kassaflöde	**845**	**-11**	**874**	**-268**	**-272**
Likvida medel vid periodens början	92	78	63	335	335
Likvida medel vid periodens slut	**937**	**67**	**937**	**67**	**63**
Limit checkkrediter	-	-	-	-	-
Tillgängliga likvida medel	**937**	**67**	**937**	**67**	**63**

Definitioner

Nyckeltal	Definition	Syfte
EBITDA	Rörelseresultat (EBIT) exklusive av- och nedskrivningar.	Visar verksamhetens underliggande utveckling, justerat för effekten av avskrivningar, i förhållande till omsättningen vilket är värdefullt för att indikera verksamhetens underliggande kassagenererande förmåga och ger ledningen information om organisationens effektivitet och lönsamhet.
EBITDA-marginal	Rörelseresultat (EBIT) före av- och nedskrivningar, i procent av periodens nettoomsättning.	Visar verksamhetens underliggande utveckling, justerat för effekten av avskrivningar, i förhållande till omsättningen vilket är värdefullt för att indikera verksamhetens underliggande kassagenererande förmåga och ger ledningen information om organisationens effektivitet och lönsamhet.
Bruttomarginal	Nettoomsättning minus kostnad för material och köpta tjänster, i procent av periodens nettoomsättning.	Ger ledning information om lönsamhet i bolagets kärnverksamhet.
Rörelseresultat (EBIT)	Rörelseresultat (EBIT) - Resultat före skatt och finansiella poster.	Ger ledningen information om organisationens effektivitet och lönsamhet.
EBIT-Marginal	Rörelseresultat (EBIT), i procent av periodens intäkter	Ger ledningen information om organisationens effektivitet och lönsamhet.
Soliditet	Eget kapital i procent av balansomslutningen.	Visar hur stor del av företagets tillgångar som är finansierade med eget kapital och därmed företagets långsiktiga finansiella stabilitet.
Balansomslutning	Summan av tillgångarna eller summan av eget kapital och skulder i balansräkningen.	
Resultat per aktie efter utspädning	Periodens resultat hänförligt till moderbolagets aktieägare dividerat med det genomsnittliga antalet utestående aktier efter utspädning.	Visar företagets vinst eller förlust per aktie med hänsyn till framtida utspädning från exempelvis teckningsoptioner eller konvertibler och används för att bedöma aktiens värde och avkastningspotential.
Eget kapital per aktie	Eget kapital hänförligt till moderbolagets aktieägare dividerat med antal utestående aktier vid periodens slut.	Används för att bedöma det bokförda värdet per aktie och ge en indikation på aktiens substansvärde.

Ägarinformation och ägarstruktur

De största aktieägarna 2026-09-30	Antal aktier	Kap. och röster %
Björnås Invest AB	12 313 596	7,14%
J Losell Holding AB	12 237 349	7,10%
Thomas Ekelöf (privat och via bolag)	12 088 614	7,01%
OCP Solcellsanläggning 4 AB	6 545 611	3,80%
OCP Solcellsanläggning 11 AB	6 235 190	3,62%
OCP Solcellsanläggning 1 AB	5 853 132	3,40%
OCP Solcellsanläggning 5 AB	5 622 004	3,26%
OCP Solcellsanläggning 3 AB	5 400 710	3,13%
OCP Solcellsanläggning 16 AB	5 369 776	3,12%
OCP Solcellsanläggning 2 AB	5 160 653	2,99%
Övriga aktieägare	95 518 550	55,43%
Totalt	**172 345 185**	**100,00%**

De 22 OCP-bolagen ägs av cirka 300 aktieägare. Aktierna i Windon Energy Group AB kommer att delas ut från OCP-bolagen till dessa aktieägare, som därefter äger aktierna direkt. Tabellen nedan visar ägarstrukturen med OCP-bolagen sammanslagna till en post.

Största aktieägarna 2026-09-30, OCP-bolagen sammanslagna	Antal aktier	Kap. och röster %
Björnås Invest AB	12 313 596	7,14%
J Losell Holding AB	12 237 349	7,10%
Thomas Ekelöf (privat och via bolag)	12 088 614	7,01%
Johan Ovansjö (privat och via bolag)	4 752 452	2,76%
Robert Sundell (privat och via bolag)	3 662 730	2,13%
Opportun Capital Partners AB	3 000 000	1,74%
Jan-Olav Nilsson	1 574 735	0,91%
Avanza Pension	1 510 960	0,88%
Johan Kjell (privat och via kapitalförsäkring)	1 500 000	0,87%
OCP-bolagen (22 bolag)	98 773 629	57,31%
Övriga aktieägare	20 931 120	12,15%
Totalt	**172 345 185**	**100,00%**

Övrig information

Styrelsen försäkrar att rapporten ger en rättvisande översikt av moderbolagets och koncernens verksamhet, ställning och resultat samt beskriver de väsentliga risker och osäkerhetsfaktorer som moderbolaget och de bolag som ingår i koncernen står inför.

Windon Energy Group AB:s delårsrapport har upprättats enligt årsredovisningslagen och Bokföringsnämndens allmänna råd BFNAR 2012:1 Års- och koncernredovisning (K3).

Denna delårsrapport har inte varit föremål för granskning av bolagets revisor.

Styrelsen
Stockholm, 2026-11-26

Kontaktinformation

Christoffer Johansson, VD
christoffer@windonenergygroup.se

Finansiell kalender

2027-02-25	Bokslutskommuniké 2026
2027-05-27	Delårsrapport första kvartalet 2027

Finansiell information

Vår hemsida windonenergygroup.se är den främsta kanalen för IR-information. Där publicerar vi finansiell information omedelbart efter offentliggörandet.

Årsredovisning för 2025 samt tidigare delårsrapporter finns tillgänglig på hemsidan.