2026

Kvartalsrapport 3

Miris Holding AB (publ)

Org nr: 556694-4798





Miris är ett globalt medicintekniskt bolag specialiserat på analys av bröstmjölk för att möjliggöra individanpassad nutrition till prematura barn. Bolaget har en stark position inom neonatalvården genom långsiktiga samarbeten med neonatalavdelningar, mjölkbanker och forskningsinstitutioner världen över.

Bolagets kärnprodukt, Miris Human Milk Analyzer® (Miris HMA®), är ett medicintekniskt godkänt analysinstrument som erbjuder snabb och exakt makronäringsanalys av bröstmjölk. Instrumentet används globalt för att stödja kliniska beslut kring berikning och näringsoptimering.

Miris adresserar ett växande globalt behov av precisionsnutrition, drivet av ökande krav på kvalitet, säkerhet och standardisering inom vården av för tidigt födda barn. Intäktsmodellen omfattar försäljning av instrument, mjukvara, förbrukningsartiklar och service. Med försäljning både direkt och via distributörer finns Miris HMA® idag installerat i 54 länder.

Med fortsatt expansion på befintliga och nya marknader samt ett tydligt fokus på innovation och regulatorisk efterlevnad, är Miris väl positionerat för att driva utvecklingen inom klinisk bröstmjölksanalys och bidra till förbättrade hälsoutfall för de mest sårbara patientgrupperna.

MIRIS HOLDING AB (PUBL), ORG.NR. 556694-4798

Efter ett utmanande tredje kvartal ligger fokus framöver på att öka försäljningen genom att omsätta pågående offertdialoger i fler affärer, kostnadskontroll och att bredda affärsmodellen för att sänka tröskeln för kundernas investeringar. En föreslagen, fullt garanterad företrädesemission om cirka 20 MSEK ska stärka bolagets finansiella handlingsutrymme och stödja fortsatt utveckling mot långsiktig lönsamhet.

Kvartalsrapport 3 2026

Samtliga uppgifter avser koncernen om inte annat anges. Uppgifter inom parentes avser motsvarande period föregående år. Jämförelsetalen per aktie har räknats om med hänsyn till sammanläggningen av aktier (1:500) under 2025.

1/7 2026 – 30/9 2026

Nettoomsättningen uppgick till	2 941 tkr (4 895 tkr)
Resultat efter finansiella poster	-2 281 tkr (-554 tkr)
Periodens resultat	-2 281 tkr (-554 tkr)
Resultatet per aktie före och efter utspädning uppgick till	-1,71 kr (-0,53 kr)

1/1 2026 – 30/9 2026

Nettoomsättningen uppgick till	11 563 tkr (14 495 tkr)
Resultat efter finansiella poster	-6 556 tkr (-3 447 tkr)
Periodens resultat	-6 556 tkr (-3 447 tkr)
Resultatet per aktie före och efter utspädning uppgick till	-4,92 kr (-6,28 kr)

Viktiga händelser under tredje kvartalet (1/7 – 30/9 2026)

FDA-inspektion genomförd utan signifikanta anmärkningar

Viktiga händelser efter periodens slut

26 oktober 2026: Miris VD avgår och Marie Ekholm utnämns till tillförordnad verkställande direktör. Kostnaderna i samband med VD:s avgång beräknas uppgå till cirka 4 MSEK och belastar resultatet för fjärde kvartalet 2026.

26 oktober 2026: Styrelsen beslutar om en företrädesemission om högst 2 665 054 aktier till en teckningskurs om 7,50 kronor per aktie. Vid full teckning tillförs bolaget cirka 20,0 MSEK före emissionskostnader. Bolagets huvudägare Hallberg Management AB har ingått tecknings- och garantiåtaganden om 20 MSEK, och Aktiemarknadsnämnden har beviljat Hallberg Management AB dispens från budplikt, varvid dess andel av kapital och röster vid fullt infriade åtaganden kan uppgå till högst cirka 76,5 procent. Hallberg Management AB kommer därutöver lämna ett räntefritt brygglån om 2 MSEK för att säkra bolagets finansiering fram till dess att emissionen är genomförd. Lånet avses återbetalas med emissionslikviden.

27 oktober 2026: Kallelse till extra bolagsstämma i Miris Holding AB (publ)

VD har ordet

Den 27 oktober tillträdde jag som tillförordnad VD för Miris. Jag har arbetat i bolaget sedan 2018, senast som försäljnings- och marknadschef. Under dessa år har jag arbetat nära våra kunder och samarbetspartners och sett vilken betydelse bröstmjölksanalys har i deras verksamhet. Det har stärkt min övertygelse om värdet av det Miris erbjuder neonatalvården. Jag tar mig an uppdraget med ödmjukhet och stort engagemang för att, tillsammans med våra medarbetare, fokusera på de utmaningar som bolaget har för att leda bolaget mot lönsamhet.

Stort intresse trots svag försäljning

Intresset för Miris HMA® och individanpassad nutrition är fortsatt stort. I våra kontakter med neonatalavdelningar, mjölkbanker och forskare möter vi ett starkt engagemang och intresse för hur bröstmjölksanalys kan användas för att anpassa näringen efter varje barns behov. Dialogen ger oss värdefull kunskap om kundernas arbete och hur vi kan utveckla vårt erbjudande.

Det tredje kvartalets nettoomsättning uppgick till 2 941 tkr (4 895 tkr), en minskning med 40 procent jämfört med motsvarande period föregående år. Resultatet efter finansiella poster uppgick till -2 281 tkr (-554 tkr). För årets första nio månader uppgick nettoomsättningen till 11 563 tkr (14 495 tkr), en minskning med 20 procent. Resultatet efter finansiella poster för samma period uppgick till -6 556 tkr (-3 447 tkr).

Nedgången beror främst på lägre instrumentförsäljning, som minskade med 56 procent under tredje kvartalet och 34 procent under årets första nio månader. Utdragna beslutsprocesser hos våra kunder är den primära förklaringen. Årets försäljning har varit väsentligt svagare än förväntat, vilket har påverkat resultatet och lett till en ansträngd likviditet. Vi arbetar för att korta tiden från första kundkontakt till investeringsbeslut och utveckla affärsupplägg som gör det lättare för fler kunder att investera i våra unika instrument.

Återkommande intäkter växer under året

Trots att intäkterna från förbrukningsmaterial och service minskade med 15 procent under tredje kvartalet, ökade de med cirka 8 procent under årets första nio månader jämfört med motsvarande period 2025. Dessa intäkter är en viktig del av vår affär och bidrar till att minska beroendet av ny instrumentförsäljning.

Finansiering för fortsatt verksamhet och utveckling

Efter kvartalets slut beslutade styrelsen om en företrädesemission om cirka 20 MSEK före kostnader, villkorad av godkännande vid extra bolagsstämma den 27 november. Emissionen garanteras i sin helhet av vår huvudägare Hallberg Management AB, som även lämnar ett räntefritt bryggLån till bolaget i samband med att stämman godkänner emissionen.

Emissionslikviden är avsedd att stärka rörelsekapitalet, återbetala lån samt finansiera den löpande verksamheten inklusive fortsatt produktutveckling. I planerna ingår även införandet av en hyres- eller leasingmodell på utvalda marknader. Genom att minska kundernas behov av en större initial investering kan modellen förkorta säljcykeln och på sikt öka intäkten per kund.

Fokus på försäljning och lönsamhet

Mitt främsta fokus är att tillsammans med medarbetarna och styrelsen stabilisera verksamheten och öka försäljningen av såväl instrument som förbrukningsartiklar. Vi ska ta vara på det stora intresset för våra produkter, vidareutveckla våra etablerade kundrelationer för att skapa fler affärer och hjälpa fler kunder fram till ett investeringsbeslut. Samtidigt behöver vi hålla kostnaderna under kontroll och prioritera de insatser som bäst bidrar till ökad försäljning och skapar förutsättningar för långsiktig lönsamhet.

Jag vill rikta ett varmt tack till våra medarbetare för deras insatser och till våra kunder, samarbetspartners och aktieägare för fortsatt förtroende.

Avslutningsvis vill jag särskilt tacka Camilla Myhre Sandberg, som under sina tio år som VD har lagt ner stor kraft och stort engagemang på Miris och vår gemensamma vision. Camillas starka driv och stora hjärta för de allra minsta barnen har präglat både bolaget och oss som har arbetat med henne. För egen del är jag mycket tacksam för våra år tillsammans och för allt jag har fått lära mig längs vägen. Jag önskar Camilla all lycka framöver.

Marie Ekholm, PhD
Tillförordnad VD, Miris Holding AB

Resultatutveckling under rapportperioden

Nettoomsättningen för tredje kvartalet 2026 uppgick till 2 941 tkr (4 895 tkr). Periodens resultat uppgick till -2 281 tkr (-554 tkr).

Intäkter

Det tredje kvartalets nettoomsättning uppgick till 2 941 tkr (4 895 tkr), en minskning med 40 procent jämfört med motsvarande period föregående år. Nedgången beror främst på att instrumentförsäljningen minskade med 56 procent. Minskningen förklaras i huvudsak av utdragna beslutsprocesser hos våra kunder. Vi arbetar för att korta tiden från första kundkontakt till investeringsbeslut och utveckla affärsupplägg som gör det lättare för fler kunder att investera i våra unika instrument.

Kostnader

Kostnader för råvaror och förnödenheter under tredje kvartalet uppgick till -1 095 tkr (-1 050 tkr). Övriga externa kostnader uppgick under kvartalet till -1 662 tkr (-1 694 tkr). Aktivering av utvecklingskostnader har under perioden uppgått till 341 tkr (395 tkr).

Kvartalets avskrivningar uppgick till -7 tkr (0 tkr).

Personalkostnaderna under kvartalet uppgår till -2 701 tkr (-2 844 tkr). Av dessa har 335 tkr (395 tkr) aktiverats i projekten.

Kostnader i samband med VD-byte

I samband med att Camilla Myhre Sandberg lämnade uppdraget som verkställande direktör i oktober 2026 uppstår kostnader för avvecklingen av hennes anställning. Kostnaderna, inklusive sociala avgifter, beräknas uppgå till cirka 4 MSEK och kommer att redovisas i sin helhet under fjärde kvartalet 2026.

Finansiell ställning

Koncernens kassa uppgick den 30 september till 729 tkr (9 874 tkr). Existerande checkkredit om 4 000 tkr utnyttjades per balansdagen med 3 850 tkr och lånet från Almi uppgick till 2 546 tkr. Alla andra räntebärande skulder, inklusive lån till närstående, återbetalades under 2025.

Totalt uppgick räntebärande skulder per den 30 september till 6 396 tkr (5 198 tkr), vilket efter avdrag för en kassa på 729 tkr ger en nettoskuldsättningsgrad på 0,42. Det egna kapitalet uppgick per 30 september till 13 541 tkr (21 565 tkr). Moderbolaget redovisar ett eget kapital om 21 228 tkr (45 955 tkr).

Styrelsens och ledningens bedömning, baserad på nuvarande prognos och under förutsättning att den föreslagna företrädesemissionen genomförs enligt plan, är att bolagets likviditet är tillräcklig för att finansiera verksamheten under åtminstone tolv månader från balansdagen. Företrädesemissionen om cirka 20 MSEK före emissionskostnader omfattas till fullo av teckningsförbindelse och garantiåtagande från Hallberg Management AB och är villkorad av extra bolagsstämmans godkännande.

Transaktioner med närstående

Under tredje kvartalet har koncernen köpt tjänster från byBrick Interface AB, i vilket en av bolagets styrelseledamöter är verkställande direktör. Transaktionerna uppgick till totalt 31 tkr (97 tkr) och har skett på marknadsmässiga villkor. Styrelseledamoten har inte deltagit i handläggning eller beslut rörande dessa affärer.

Personal och organisation

Genomsnittligt antal anställda under kvartalet uppgick till 8,8 personer (7,2).

Moderbolaget

Moderbolaget bedriver koncernsamordnande verksamhet. Intäkterna under tredje kvartalet 2026 uppgick till 240 tkr (282 tkr). Resultatet efter skatt var -907 tkr (-1 536 tkr). Moderbolaget har inte lämnat koncernbidrag till Miris AB under tredje kvartalet för förlusttäckning. Kassa och bank uppgick per sista september till 69 tkr (1 705 tkr) och det egna kapitalet summerade till 21 228 tkr (45 955 tkr). Soliditeten uppgick till 79,2 procent (92,9 procent).

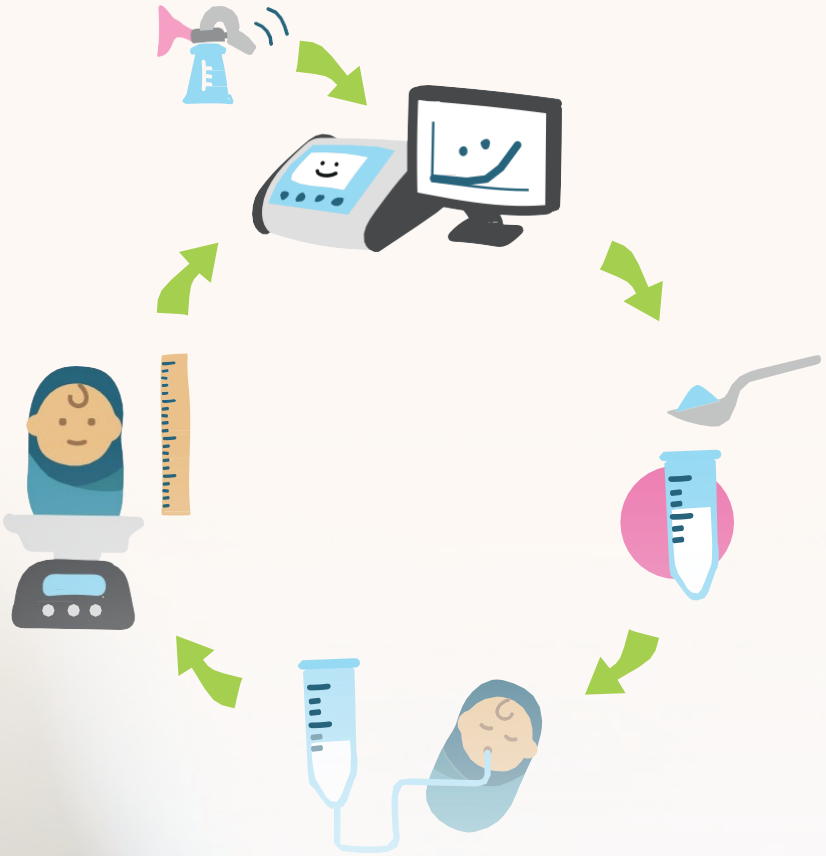

Kort om Miris affärsverksamhet

Miris är ett globalt företag som tillverkar och säljer utrustning och förbrukningsartiklar för analys av bröstmjölk. Försäljning sker i första hand till neonatalavdelningar, mjölkbanker och forskningsinstitutioner.

Vår vision är att alla nyfödda barn i behov av sjukvård ska ges möjlighet till ett friskare liv.

Marknad och försäljning

Marknaden för analys av bröstmjölk delas in i fyra olika segment: (i) neonatala intensivvårdsavdelningar, (ii) forskningsinstitutioner, främst universitet, (iii) mjölkbanker och (iv) kvinno- och barnkliniker.

Läkare på neonatalavdelningar världen över är överens om att bröstmjölk är den bästa näringen till för tidigt födda barn. Ofta räcker dock inte moderns egen mjölk och då ges barnet donerad mjölk. Denna mjölk kommer från mödrar som har mer mjölk än det egna barnet behöver. Den samlas in av mjölkbanker som kontrollerar och pastöriserar mjölken innan den distribueras till sjukvården. För att möta barnets protein- och energibehov kan den donerade mjölken eller moderns egen mjölk behöva berikas. Det för tidigt födda barnet är mycket känsligt för felaktig berikning, eftersom både för mycket och för lite näring kan ge negativa effekter. Därför är det värdefullt att kunna analysera mjölken i stället för att göra en så kallad standardberikning, där ingen hänsyn tas till den naturliga variationen i mjölkens sammansättning. Enligt bolagets bedömning är nutrition hos för tidigt födda barn ett område med stora behov och betydande förbättrings- och utvecklingspotential.

Universiteten är viktiga för Miris då framtidens kliniska applikationer ofta har sitt ursprung här. Publicerade vetenskapliga studier lägger grunden för utveckling, evidens och information om viktiga insikter.

En mjölkbank kan vara sjukhusbaserad och därmed kopplad till en specifik neonatalavdelning eller så kan den vara fristående och försörja flera neonatalavdelningar i närområdet.

På kvinno- och barnkliniker i Asien analyseras bröstmjölken hos nyblivna mödrar vid första hälsokontrollen.

Försäljningen sker både direkt till slutanvändare och via ett distributörsnätverk i utvalda länder. Bolaget har en egen försäljningsorganisation och har de senaste åren lagt vikt vid utveckling av denna organisation för att bättre hantera utvecklingen av marknaden. Samarbete med distributörer fortsätter på de marknader där språket är begränsande och där internetbaserad marknadsföring är svår.

QA och Regulatory

Provberedningsinstrumenten är CE-märkta, och Miris HMA® är CE-märkt och registrerat i Sverige hos Läkemedelsverket som en medicinteknisk produkt för in vitro-diagnostik (IVD). Registreringen gäller inom hela EES-området. Miris HMA® är även godkänt för försäljning i ett antal länder utanför EES som kräver myndighetsregistrering – för närvarande Japan, USA, Thailand, Panama och Hongkong.

Produktion

Miris instrument tillverkas huvudsakligen i Sverige av externa tillverkningspartners med stor erfarenhet av liknande produkter. Slutkontroll och kalibrering före leverans till kund sker i Miris egna lokaler i Uppsala.

Miris bedriver ett aktivt kvalitetsarbete både hos de externa tillverkningspartnerna och i den egna verksamheten. För att erbjuda kunderna ett komplett instrumentsystem samarbetar Miris med OEM-partners som bland annat levererar provberedningsinstrument under Miris varumärke. De flesta förbrukningskemikalierna tillverkas också av externa partners.

Produktutveckling

Miris bedriver ett löpande utvecklingsarbete som omfattar alla delar av Miris HMA®-instrumentet, såsom hårdvara, mjukvara och elektronik. Utvecklingsarbetet omfattar även det löpande livscykelunderhållet. Det säkerställer att produkterna uppfyller förväntade krav på kvalitet, prestanda och hållbarhet.

Produkter/definitioner

Miris HMA®	Miris Human Milk Analyzer®, mätinstrument för analys av bröstmjölk.
Miris Ultrasonic Processor™ (Miris UP)	I mjölk som varit fryst kan aggregat eller andra partiklar störa mid-IR-analysen. Miris UP är anpassad till Miris HMA® och används för beredning (homogenisering) av mjölken, vilket höjer mätnoggrannheten.
Miris Heater™	Alla vätskor som används i Miris HMA® måste ha en temperatur på 40°C när de injiceras i instrumentet. Miris Heater är en värmekälla anpassad för att värma rör och flaskor för att underlätta provhantering innan analys.
Miris Check™	Produkt för kontroll av mätinstrumenten.
Miris Cleaner™	Produkt för rengöring av mätinstrument.
Miris Calibration Control Kit™ (MCC)	Standardlösning för kontroll av kalibreringen av mätinstrumentet Miris HMA®.
Miris Forte®	Ett beslutsstödsprogram för beräkning och uppföljning av nutrition och tillväxt för barn under neonatalvård. Programvaran använder näringsdata från Miris HMA® för att beräkna de exakta berikningsnivåer som krävs för att nå barnets näringsbehov.
LOSsolver™	Den kemiska lösningsvätskan LOSsolver™ används för att konvertera fasta livsmedel till vätska innan analys.

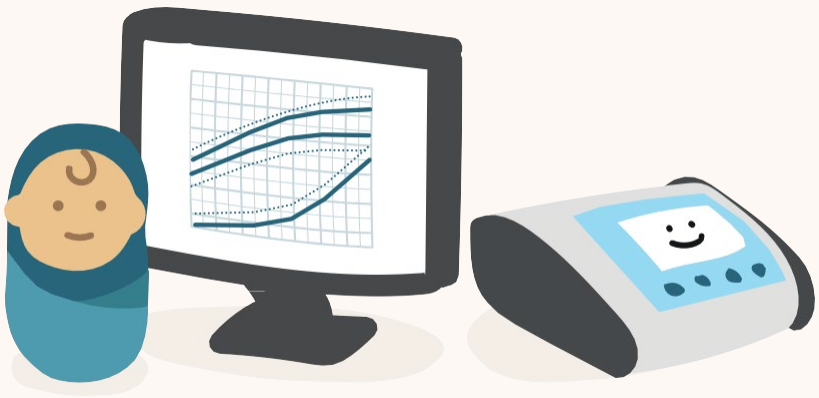

Miris Holdings aktie

Antalet aktier i Miris Holding AB per den 30 september 2026 uppgick till 1 332 527 med en röst vardera.

Antal aktier 2026-01-01	1 332 527
Antal aktier 2026-09-30	1 332 527

De största aktieägarna 2026-09-30

Aktieägare	Antal aktier	Innehav i %
Hallberg Management AB	392 000	29,42%
Nordnet Pensionsförsäkring AB	131 196	9,85%
Tuvedalen Limited	119 877	9,00%
Saxo Bank A/S	80 834	6,07%
PK Korled AB	49 944	3,75%
Daniel Nilsson	45 495	3,41%
Kiar Invest	37 000	2,78%
Avanza Pension	27 570	2,07%
Per Bohman	24 694	1,85%
Camilla Myhre Sandberg	23 882	1,79%
Summa 10 största ägare	*932 492*	*69,98%*
Summa övriga ägare	400 035	30,02%
Summa 2026-09-30	**1 332 527**	**100%**

Källa: Euroclear Sweden AB, aktiebok och offentlig förvaltarförteckning per 2026-09-30. Andelarna är avrundade.

Finanser i sammandrag

Redovisningsprinciper

Redovisningsprinciperna är oförändrade jämfört med årsredovisningen för 2025. För en fullständig beskrivning av tillämpade redovisningsprinciper hänvisas till årsredovisningen för 2025.

Miriskoncernen		2026-07-01 2026-09-30	2025-07-01 2025-09-30	2026-01-01 2026-09-30	2025-01-01 2025-09-30	2025-01-01 2025-12-31
Nettoomsättning	tkr	2 941	4 895	11 563	14 495	17 473
Rörelseresultat	tkr	-2 137	-359	-6 221	-2 712	-3 991
Resultat efter finansiella poster	tkr	-2 281	-554	-6 556	-3 447	-4 812
Vinstmarginal	%	neg	neg	neg	neg	neg
Eget kapital	tkr	13 541	21 565	13 541	21 565	20 127
Balansomslutning	tkr	25 185	34 211	25 185	34 211	30 333
Soliditet	%	54%	63%	54%	63%	66%
Nettoskuldsättningsgrad	ggr	0,42	-0,22	0,42	-0,22	-0,24
Antal anställda, genomsnittligt	antal	8,8	7,2	8,9	8,5	8,1
Periodens kassaflöde	tkr	286	9 287	-7 419	9 751	8 025
Resultat per aktie	kr	-1,71	-0,53	-4,92	-6,28	-6,44
Eget kapital per aktie	kr	10,16	16,18	10,16	16,18	15,10
Genomsnittligt antal aktier	st	1 332 527	1 049 462	1 332 527	549 177	746 624
Antal aktier ultimo	st	1 332 527	1 332 527	1 332 527	1 332 527	1 332 527

Jämförelsetalen har räknats om med hänsyn till sammanläggningen av aktier (1:500) under 2025.

Definitioner av nyckeltal

Vinstmarginal
Resultat efter finansnetto dividerat med omsättning

Bruttomarginal
Differensen mellan omsättning och råvaror och förnödenheter dividerat med omsättningen

Eget kapital
Summa aktiekapital, bundna reserver och fritt eget kapital

Räntabilitet på genomsnittligt totalt kapital
Resultat före räntekostnader dividerat med genomsnittligt totalt kapital

Soliditet
Eget kapital dividerat med balansomslutningen

Nettoskuldsättningsgrad
Differensen mellan räntebärande skulder och likvida medel dividerat med eget kapital

Räntetäckningsgrad
Resultat före räntekostnader dividerat med räntekostnader

Resultat per aktie
Resultat efter skatt dividerat med genomsnittligt antal utestående aktier

Eget kapital per aktie
Eget kapital dividerat med antal aktier vid periodens slut



Resultaträkning (belopp i tkr)

MIRISKONCERNEN

	2026-07-01 2026-09-30	2025-07-01 2025-09-30	2026-01-01 2026-09-30	2025-01-01 2025-09-30	2025-01-01 2025-12-31
Rörelsens intäkter					
Nettoomsättning	2 941	4 895	11 563	14 495	17 473
Aktiverat arbete för egen räkning	341	395	1 436	741	1 332
Övriga rörelseintäkter	146	72	626	191	237
Summa rörelseintäkter	**3 429**	**5 362**	**13 625**	**15 426**	**19 042**
Rörelsekostnader					
Råvaror och förnödenheter	-1 095	-1 050	-3 107	-2 933	-3 796
Övriga externa kostnader	-1 662	-1 694	-6 507	-5 987	-7 207
Personalkostnader	-2 701	-2 844	-9 810	-8 751	-11 391
Av- och nedskrivningar av materiella och immateriella anläggningstillgångar	-7	0	-15	0	0
Övriga rörelsekostnader	-101	-133	-406	-467	-639
Summa rörelsekostnader	**-5 566**	**-5 721**	**-19 846**	**-18 138**	**-23 033**
Rörelseresultat	**-2 137**	**-359**	**-6 221**	**-2 712**	**-3 991**
Finansiella poster					
Ränteintäkter och liknande resultatposter	0	0	0	0	40
Räntekostnader och liknande resultatposter	-144	-195	-335	-735	-861
Summa finansiella poster	**-144**	**-195**	**-335**	**-735**	**-821**
Resultat efter finansiella poster	**-2 281**	**-554**	**-6 556**	**-3 447**	**-4 812**
Skatt	**0**	**0**	**0**	**0**	**0**
Periodens resultat	**-2 281**	**-554**	**-6 556**	**-3 447**	**-4 812**
Resultat per aktie (kr) före och efter utspädning	**-1,71**	**-0,53**	**-4,92**	**-6,28**	**-6,44**

Jämförelsetalen har räknats om med hänsyn till sammanläggningen av aktier (1:500) under 2025.

Balansräkning (belopp i tkr)

MIRISKONCERNEN

	2026-09-30	2025-09-30	2025-12-31
TILLGÅNGAR			
Anläggningstillgångar			
Immateriella anläggningstillgångar			
Balanserade utgifter för utvecklingsarbeten	16 108	13 875	14 462
Summa immateriella anläggningstillgångar	**16 108**	**13 875**	**14 462**
Materiella anläggningstillgångar			
Inventarier	63	0	0
Summa materiella anläggningstillgångar	**63**	**0**	**0**
Summa anläggningstillgångar	**16 170**	**13 875**	**14 462**
Omsättningstillgångar			
Varulager			
Varor under tillverkning	1 368	1 647	1 375
Färdiga varor och handelsvaror	1 543	854	668
Summa varulager	**2 911**	**2 501**	**2 043**
Kortfristiga fordringar			
Kundfordringar	3 437	5 507	3 468
Övriga fordringar	109	1 310	274
Förutbetalda kostnader och upplupna intäkter	1 829	1 143	1 938
Summa kortfristiga fordringar	**5 375**	**7 960**	**5 680**
Kassa och bank			
Kassa och bank	729	9 874	8 148
S:a kassa och bank	**729**	**9 874**	**8 148**
Summa omsättningstillgångar	**9 014**	**20 336**	**15 871**
SUMMA TILLGÅNGAR	**25 185**	**34 211**	**30 333**

Balansräkning (belopp i tkr)

MIRISKONCERNEN

	2026-09-30	2025-09-30	2025-12-31
EGET KAPITAL OCH SKULDER			
Eget kapital			
Aktiekapital	8 661	8 052	8 661
Övrigt tillskjutet kapital	173 682	188 013	173 712
Annat eget kapital inklusive årets förlust	-168 802	-174 500	-162 246
Summa eget kapital hänförligt till moderföretagets aktieägare	**13 541**	**21 565**	**20 127**
Avsättningar			
Övriga avsättningar	871	907	742
Summa avsättningar	**871**	**907**	**742**
Långfristiga skulder			
Skulder till kreditinstitut	1 455	2 545	2 273
Övriga skulder	0	0	0
Summa långfristiga skulder	**1 455**	**2 545**	**2 273**
Kortfristiga skulder			
Skulder till kreditinstitut	1 091	1 091	1 057
Leverantörsskulder	927	1 843	995
Checkräkningskredit	3 850	0	0
Skatteskulder	229	219	256
Övriga skulder	372	1 837	358
Upplupna kostnader och förutbetalda intäkter	2 850	4 204	4 525
Summa kortfristiga skulder	**9 318**	**9 194**	**7 191**
SUMMA EGET KAPITAL OCH SKULDER	**25 185**	**34 211**	**30 333**

Kassaflödesanalys (belopp i tkr)

MIRISKONCERNEN

Koncernen	2026-07-01 2026-09-30	2025-07-01 2025-09-30	2026-01-01 2026-09-30	2025-01-01 2025-09-30	2025-01-01 2025-12-31
Tkr					
Den löpande verksamheten					
Resultat efter finansiella poster	-2 281	-554	-6 556	-3 447	-4 812
Justeringar för poster som inte ingår i kassaflödet m.m.	7	0	15	0	0
Kassaflöde från den löpande verksamheten före förändringar av rörelsekapital	**-2 275**	**-554**	**-6 541**	**-3 447**	**-4 812**
Förändring av varulager och pågående arbeten	290	-364	-868	372	829
Förändring kundfordringar	1 105	-961	32	-1 367	672
Förändring av kortfristiga fordringar	1 426	-9	274	-287	-46
Förändring leverantörsskulder	-2 272	-133	-68	929	81
Förändring av kortfristiga skulder	-914	-1 958	-1 526	-1 223	-981
Kassaflöde från förändringar i rörelsekapital	**-365**	**-3 426**	**-2 157**	**-1 577**	**555**
Kassaflöde från den löpande verksamheten	**-2 640**	**-3 980**	**-8 697**	**-5 024**	**-4 257**
Investeringsverksamheten					
Investeringar i immateriella anläggningstillgångar	-341	-395	-1 646	-746	-1 332
Investeringar i materiella anläggningstillgångar	0	0	-78	0	0
Kassaflöde från investeringsverksamheten	**-341**	**-395**	**-1 724**	**-746**	**-1 332**
Finansieringsverksamheten					
Nyemission	0	25 341	0	25 341	25 341
Emissionskostnader	0	-2 720	-30	-3 065	-3 138
Upptagna lån	0	0	0	6 715	6 762
Amortering av lån	-273	-4 934	-818	-8 890	-10 771
Förändring checkkredit	3 540	-4 025	3 850	-4 580	-4 580
Kassaflöde från finansieringsverksamheten	**3 268**	**13 662**	**3 002**	**15 521**	**13 614**
Kassaflöde	**286**	**9 287**	**-7 419**	**9 751**	**8 025**
Likvida medel vid periodens början	**443**	**587**	**8 148**	**124**	**124**
Likvida medel vid periodens slut	**729**	**9 874**	**729**	**9 874**	**8 148**

För mer information kring den finansiella ställningen, se sid 5

Jämförelsetalen för 2025 har justerats. Amortering av lån om 150 tkr (jul–sep) och 1 423 tkr (jan–sep) har flyttats från förändring av kortfristiga skulder till finansieringsverksamheten, och lån redovisas brutto. Periodens kassaflöde påverkas inte.

Förändring eget kapital (belopp i tkr)

MIRISKONCERNEN

	2026-07-01 2026-09-30	2025-07-01 2025-09-30	2026-01-01 2026-09-30	2025-01-01 2025-09-30	2025-01-01 2025-12-31
Eget kapital vid periodens början	15 823	-502	20 127	2 737	2 737
Nedsättning aktiekapital	0	0	0	0	0
Nyemission	0	25 341	0	25 341	25 341
Emissionsutgifter	0	-2 720	-30	-3 065	-3 138
Periodens resultat	-2 281	-554	-6 556	-3 447	-4 812
Eget kapital vid periodens slut	**13 541**	**21 565**	**13 541**	**21 565**	**20 127**

Resultaträkning (belopp i tkr)

MIRIS HOLDING AB

	2026-07-01 2026-09-30	2025-07-01 2025-09-30	2026-01-01 2026-09-30	2025-01-01 2025-09-30	2025-01-01 2025-12-31
Rörelsens intäkter					
Nettoomsättning	240	282	746	829	1 087
Övriga rörelseintäkter	0	0	0	0	0
Summa rörelseintäkter	**240**	**282**	**746**	**829**	**1 087**
Rörelsekostnader					
Övriga externa kostnader	-121	-224	-632	-1 063	-1 138
Personalkostnader	-1 026	-1 518	-3 973	-3 659	-4 712
Summa rörelsekostnader	**-1 147**	**-1 742**	**-4 605**	**-4 723**	**-5 850**
Rörelseresultat	**-907**	**-1 460**	**-3 859**	**-3 894**	**-4 763**
Resultat från finansiella poster					
Resultat från andelar i koncernföretag	0	0	0	0	-19 893
Ränteintäkter och liknande resultatposter	0	0	0	0	0
Räntekostnader och liknande resultatposter	0	-76	-3	-124	-124
Resultat efter finansiella poster	**-907**	**-1 536**	**-3 863**	**-4 018**	**-24 780**
Bokslutsdispositioner	0	0	0	0	0
Skatt	0	0	0	0	0
Periodens resultat	**-907**	**-1 536**	**-3 863**	**-4 018**	**-24 780**

Balansräkning (belopp i tkr)

MIRIS HOLDING AB

	2026-09-30	2025-09-30	2025-12-31
TILLGÅNGAR			
Anläggningstillgångar			
Finansiella anläggningstillgångar			
Andelar i koncernföretag	26 567	26 567	26 567
Fordringar på koncernföretag	0	21 090	0
Summa anläggningstillgångar	**26 567**	**47 657**	**26 567**
Omsättningstillgångar			
Kortfristiga fordringar			
Övriga fordringar	27	26	34
Förutbetalda kostnader och upplupna intäkter	137	87	86
Summa kortfristiga fordringar	**164**	**113**	**120**
Kassa och bank			
Kassa och bank	69	1 705	257
S:a kassa och bank	**69**	**1 705**	**257**
Summa omsättningstillgångar	**233**	**1 818**	**377**
SUMMA TILLGÅNGAR	**26 800**	**49 474**	**26 945**

Balansräkning (belopp i tkr)

MIRIS HOLDING AB

	2026-09-30	2025-09-30	2025-12-31
EGET KAPITAL OCH SKULDER			
Eget kapital			
Bundet eget kapital			
Aktiekapital	8 661	8 052	8 661
Summa bundet eget kapital	**8 661**	**8 052**	**8 661**
Fritt eget kapital			
Övrigt tillskjutet kapital	170 731	171 443	170 761
Balanserad vinst eller förlust	-154 301	-129 522	-129 522
Årets resultat	-3 863	-4 018	-24 780
Summa fritt eget kapital	**12 567**	**37 903**	**16 459**
Summa eget kapital	**21 228**	**45 955**	**25 121**
Långfristiga skulder			
Övriga långfristiga skulder	0	0	0
Summa långfristiga skulder	**0**	**0**	**0**
Kortfristiga skulder			
Leverantörsskulder	22	187	73
Skulder till koncernföretag	4 184	0	240
Skatteskulder	259	247	283
Övriga kortfristiga skulder	148	1 732	195
Upplupna kostnader och förutbetalda intäkter	959	1 353	1 034
Summa kortfristiga skulder	**5 572**	**3 519**	**1 825**
SUMMA EGET KAPITAL OCH SKULDER	**26 800**	**49 474**	**26 945**

Ställda säkerheter (belopp i tkr)

KONCERNEN OCH MODERBOLAGET

	Koncernen		Moderbolaget	
Ställda säkerheter	2026-09-30	2025-09-30	2026-09-30	2025-09-30
För egna avsättningar och skulder				
Avseende skulder till kreditinstitut				
Företagsinteckningar	10 300	10 000	0	0
Summa ställda säkerheter	**10 300**	**10 000**	**0**	**0**

Ansvarsförbindelser	
Eventualförpliktelse	

Moderbolaget har ställt en obegränsad kapitaltäckningsgaranti för Miris AB till och med 2027-12-31.




40.0
MIRIS

Väsentliga risker och osäkerhetsfaktorer

Det är av stor vikt att beakta relevanta risker vid en bedömning av bolagets framtidsutsikter. En väsentlig risk är enligt bolagets bedömning nyckelpersoner, då organisationen består av få anställda vilka har omfattande kompetens och lång erfarenhet inom bolagets verksamhetsområde. Förlust av en eller flera nyckelpersoner kan medföra negativa konsekvenser för bolagets verksamhet och resultat.

Den svaga försäljningsutvecklingen har medfört en ansträngd likviditet och ett behov av ytterligare finansiering. Styrelsen har därför beslutat om en företrädesemission om cirka 20 MSEK före emissionskostnader, villkorad av extra bolagsstämmans godkännande. Emissionen omfattas till fullo av teckningsförbindelse och garantiåtagande från Hallberg Management AB. Om emissionen försenas eller inte genomförs enligt plan måste bolaget söka alternativ finansiering eller anpassa verksamhetens omfattning.



Styrelsens försäkran

Styrelsen och tillförordnad verkställande direktör försäkrar att delårsrapporten ger en rättvisande översikt av företagets och koncernens verksamhet, ställning och resultat, samt beskriver väsentliga risker och osäkerhetsfaktorer som företaget och koncernen står inför.

Uppsala 2026-11-27
Miris Holding AB (publ)

Anders Hallberg
Styrelsens ordförande

Erik Magnusson
Ledamot

Christian Wentzel
Ledamot

Håkan Gill
Ledamot

Marie Ekholm
Tillförordnad verkställande direktör

Denna delårsrapport har ej granskats av bolagets revisor.

Finansiell kalender

27 november 2026	Extra bolagsstämma
19 februari 2027	Bokslutskommuniké 2026
27 maj 2027	Q1-rapport 2027
27 maj 2027	Årsstämma 2027

Finansiella rapporter

Finansiella rapporter finns tillgängliga på www.mirissolutions.com

För ytterligare upplysningar kontakta bolagets tillförordnade verkställande direktör Marie Ekholm.

Miris Holding AB (publ)

Danmarksgatan 26
753 23 Uppsala

Telefon: 018-14 69 07

marie.ekholm@mirissolutions.com
Web: www.mirissolutions.com
Org nr: 556694-4798

Denna information är sådan information som Miris är skyldigt att offentliggöra enligt EU:s marknadsmissbruksförordning. Informationen lämnades, genom ovanstående kontaktpersons försorg, för offentliggörande den 27 november 2026 kl. 08:40.


MIRIS
STUDIO



MIRIS

www.mirissolutions.com • info@mirissolutions.com
018-14 69 07