



Regnskap 3. kvartal 2007

Tromsø/Oslo 24. oktober 2007



Landsdelens ledende bank

- **Forvaltningskapital 59,6 mrd**
- **God lønnsomhet**
- **Tilfredse medarbeidere**
- **Sterkt samfunnsengasjement som styrker bankens markedsposisjon**
- **Åpnet representasjonskontor i Murmansk**
- **Gode resultater i SpareBank 1 Gruppen AS**
- **SpareBank 1 alliansen – velfungerende og markedsakseptert strategisk og operasjonell plattform for banken**



TROMSØ
 - Storgata 65 (Hovedkontor)
 - Langnes
 - Tromsdalen
 - Flyplassen
 - UNN (Universitetssykehuset)

BODØ
 - Storgata 40
 - City Nord
 - Mørkved

Nøkkeltall	
• Rating	• Aa3 (Moody's) og A (Fitch Ratings)
• Utlån	49,0 mrd
• Innskudd	30,3 mrd
• Antall kontor	81
• Antall kunder	
• Person	241 000
• Næring	18 000
• Lag/foreninger	22 000
• Forsikring	99 000



Nord-Norge

3 fylker and 87 kommuner

Nordland: 235 500 innbyggere

Troms: 154 200 innbyggere

Finmark: 72 600 innbyggere

Nord-Norge totalt: 462.300 innbyggere

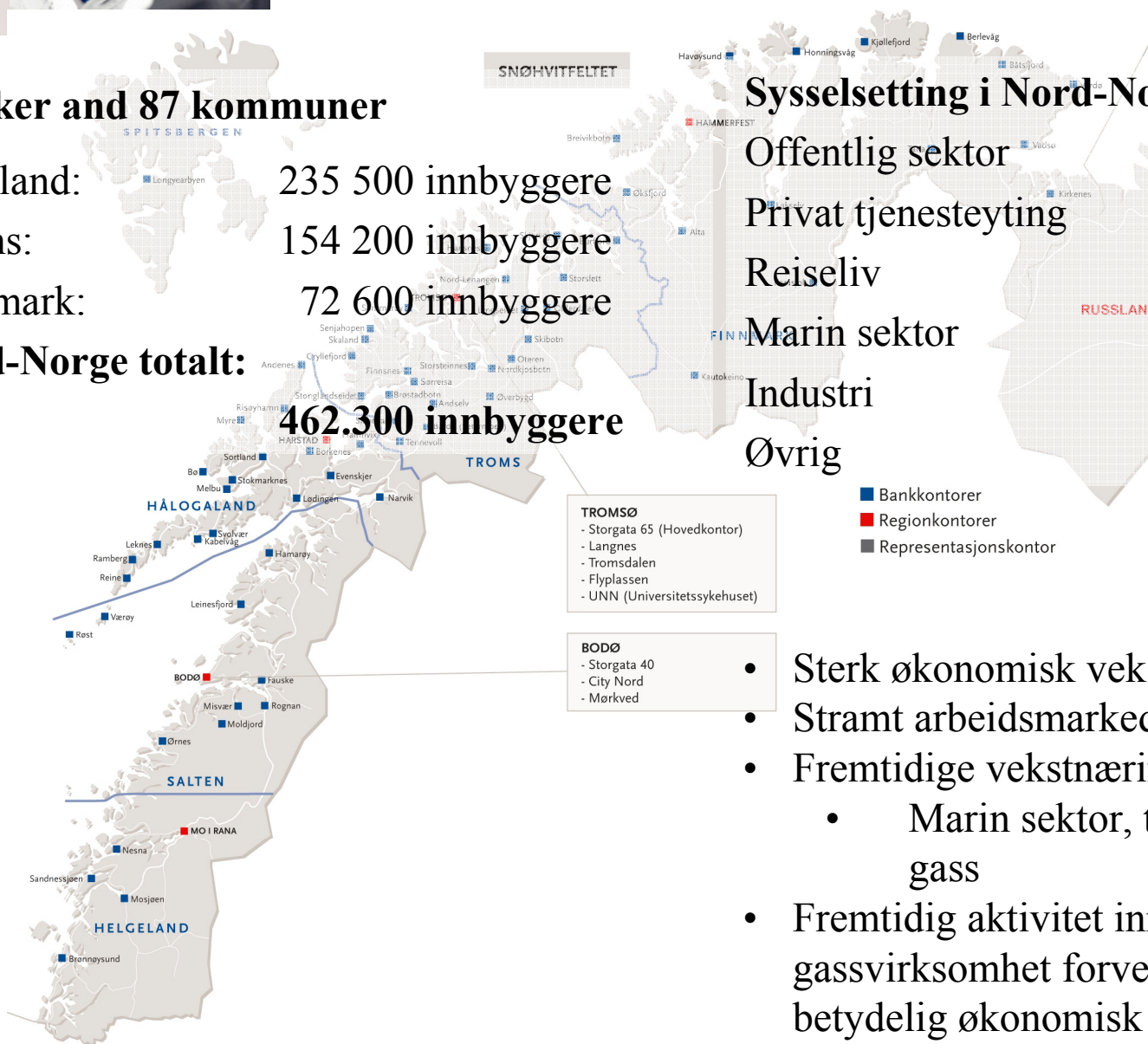

Syssetling i Nord-Norge 223.000

Offentlig sektor	43 % (34 %)
Privat tjenesteyting	26 % (33 %)
Reiseliv	10 % (9 %)
Marin sektor	5 % (1 %)
Industri	5 % (13 %)
Øvrig	1 % (10 %)

- Sterk økonomisk vekst
- Stramt arbeidsmarked
- Fremtidige vekstnæringer
 - Marin sektor, turisme, olje og gass
- Fremtidig aktivitet innenfor olje- og gassvirksomhet forventes å gi regionen betydelig økonomisk effekt innenfor alle sektorer



Organiseringen av finanskonsernet

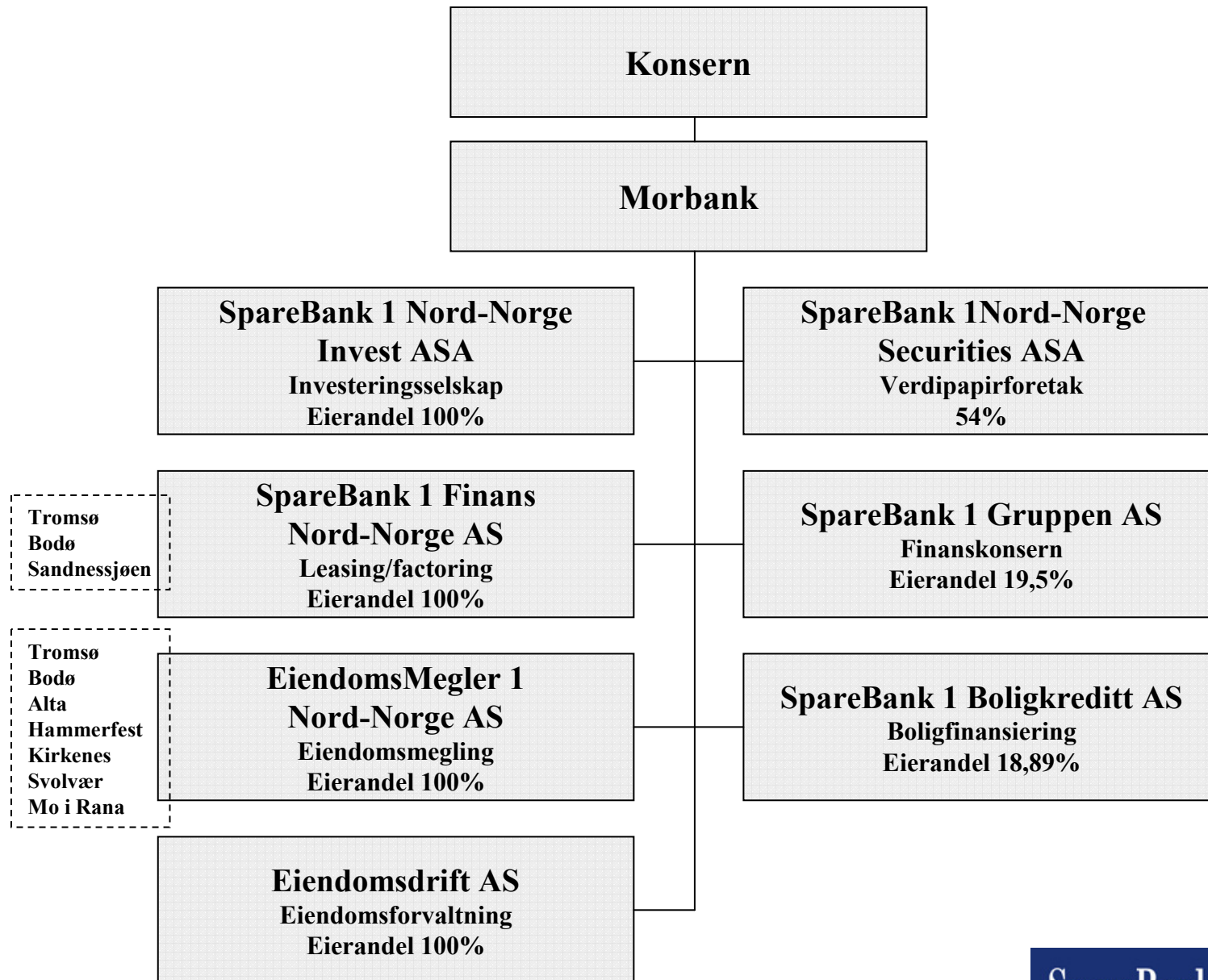



SpareBank 1 Nord-Norge konsern



- **Hovedkontor:**
- **Organisering:**
- **Regionkontor:**

Tromsø
5 regioner
Hammerfest
Tromsø
Harstad
Bodø
Mo i Rana
81 steder
804

- **Lokalisering:**
- **Antall årsverk, konsern:**



Finansielle mål: Soliditet

SpareBank 1 Nord-Norge skal være en solid bank med en kapitaldekning som avspeiler risikoen i bankens markedsområde.

- Kapitaldekningen skal være minimum 12%, **hvorav kjernekapitalen skal utgjøre minimum 9%.**
- Bankens konfidensnivå skal være 99,9%.



Kapitaldekning - konsern

(Beløp i mill kroner)

	30.09.07	30.09.06	31.12.06
Kjernekapital	3.440	2.945	3.337
Fradrag kjernekapital	-482	0	-324
Tilleggskapital	916	942	937
Fradrag tilleggskapital	-482	0	-324
Ansvarlig kapital i andre finansinstitusjoner	0	0	0
Kapitaldekningsreserve	0	-577	0
Netto ansvarlig kapital	3.393	3.309	3.625
Totalt risikovektet ber.grunnlag - 100 %	38.719	35.473	36.735
Totalt risikovektet ber.grunnlag IRB - 95 %	36.783	0	0
Kjernekapitaldekning i % *	8,04 %	8,30 %	8,63 %
Tilleggskapitaldekning i % *	1,18 %	1,03 %	1,75 %
Kapitaldekning i % *	9,22 %	9,33 %	10,39 %



Finansielle mål: Lønnsomhet og effektivitet

Lønnsomhet

- SpareBank 1 Nord-Norge skal ha en lønnsomhet som avspeiler den risiko som ligger i virksomheten og markedets krav til avkastning.
- Lønnsomheten skal ligge på linje med banker det er naturlig å sammenligne seg med.
- Målet er en EK-avkastning etter skatt som er minimum 6% over avkastning på langsiktig statsobligasjon.



Gode tall fra SpareBank 1 Nord-Norge

Hovedtrekk (samme periode 2006)

- Driftsresultat før skatt på 643 mill kroner (601 mill kroner)
- Egenkapitalavkastning etter skatt på 17,9 % (19,5 %)
- Resultat per grunnfondsbevis hittil i år kr 7,13 (kr 7,04)
- Meget godt resultat for SpareBank 1 Gruppen AS. Bankens andel av resultatet utgjør 170 mill kroner (110 mill kroner)
- Kostnadsprosent: 52,1 % (53,0 %)
- Meget god underliggende bankdrift
- Lave tap på utlån: Netto tap på 9 mill kroner (inntekt 3. kvartal 2006 på 11 mill kroner)
- Samlet resultat fra finansielle investeringer på 137 mill kroner (108 mill kroner). Urealisert tap på bankens eierandel i Hurtigruten ASA utgjør 51 mill kroner. Urealisert tap rentebærende portefølje utgjør 36 mill kroner.
- Utlånsvekst siste 12 måneder (inkl. overførte lån til SpareBank 1 Boligkreditt): 11,4 % (10,6 %)
- Innskuddsvekst siste 12 måneder: 9,0 % (7,2 %)
- Innskuddsdekning: 61,9 % (60,9 %)



Resultatregnskap konsern - IFRS

(Beløp i mill kroner)	30.09.07	30.09.06	Endring	30.09.07	30.09.06
Netto renteinntekter	882	815	67	2,06 %	2,16 %
Netto provisjons- og andre inntekter	342	331	11	0,80 %	0,88 %
Inntekter fra finansielle investeringer	137	108	29	0,32 %	0,29 %
Sum netto inntekter	1.361	1.254	107	3,17 %	3,32 %
Sum driftskostnader	709	664	45	1,65 %	1,76 %
Resultat før tap og nedskrivninger	652	590	62	1,52 %	1,56 %
Netto tap og nedskrivninger	9	-11	20	0,02 %	-0,03 %
Resultat før skatt	643	601	42	1,50 %	1,59 %
Skatt	145	158	-13	0,34 %	0,42 %
Minoritetsinteresser	3	4	-1	0,01 %	0,00 %
Resultat for perioden	495	439	56	1,15 %	1,16 %



Datterselskaper

Overskudd før skatt

	30.09.07	30.09.06
SpareBank 1 Finans Nord-Norge AS	17.703	14.602
SpareBank 1 Nord-Norge Invest AS	7.828	344
Eiendomsdrift AS	201	8.989
Eiendomsmegler 1 Nord-Norge AS	1.876	7.126
SpareBank 1 NN Securities ASA (54%)	5.102	6.919
TOTALT	32.710	37.980



Kvartalsvis resultatutvikling

(Beløp i mill kroner)	3.KV.07	2.KV.07	1.KV.07	4.KV.06	3.KV.06
Netto renteinntekter	307	291	284	282	283
Netto provisjons- og andre inntekter	122	118	102	111	101
Inntekter fra finansielle investeringer	-2	72	67	193	47
Sum driftsinntekter	427	481	453	586	431
Sum driftskostnader	241	246	222	247	213
Resultat før tap og nedskr.	186	235	231	339	218
Netto tap og nedskrivninger	2	5	2	-32	-6
Resultat før skattekostnader	184	230	229	371	224
Skatt	46	43	56	47	53
Minoritetsinteresser	1	1	1	1	2
Periodens resultat	137	186	172	323	169



Resultatutvikling - konsern

Sett i forhold til 3. kvartal 2006 er årsakene til endringen i resultat før skatt:

• Økning netto renteinntekter	+ 67 mill kr
• Økning netto provisjonsinntekter	+ 23 mill kr
• Økning i inntekter fra finansielle investeringer	+ 29 mill kr
• Reduksjon i andre inntekter	- 12 mill kr
• Økning kostnader	- 45 mill kr
• Økning netto tap	- 20 mill kr
<hr/>	
Sum	+ 42 mill kr



Netto rente- og kredittprovisjonsinntekter - konsern

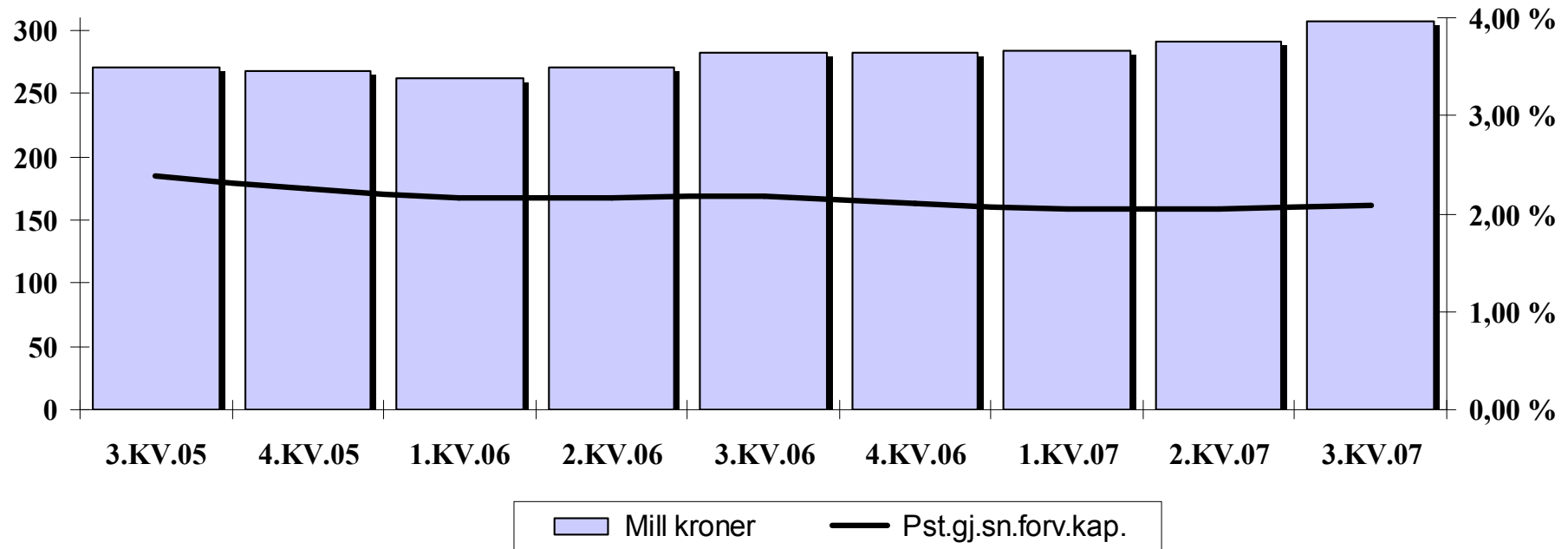

	3.KV.05	4.KV.05	1.KV.06	2.KV.06	3.KV.06	4.KV.06	1.KV.07	2.KV.07	3.KV.07
Mill kroner	271	268	262	270	283	282	284	291	307
Pst.gj.sn.forv.kap.	2,38 %	2,26 %	2,16 %	2,16 %	2,18 %	2,10 %	2,05 %	2,04 %	2,08 %



Margin og volumutvikling – Utlån BM/Offentlig

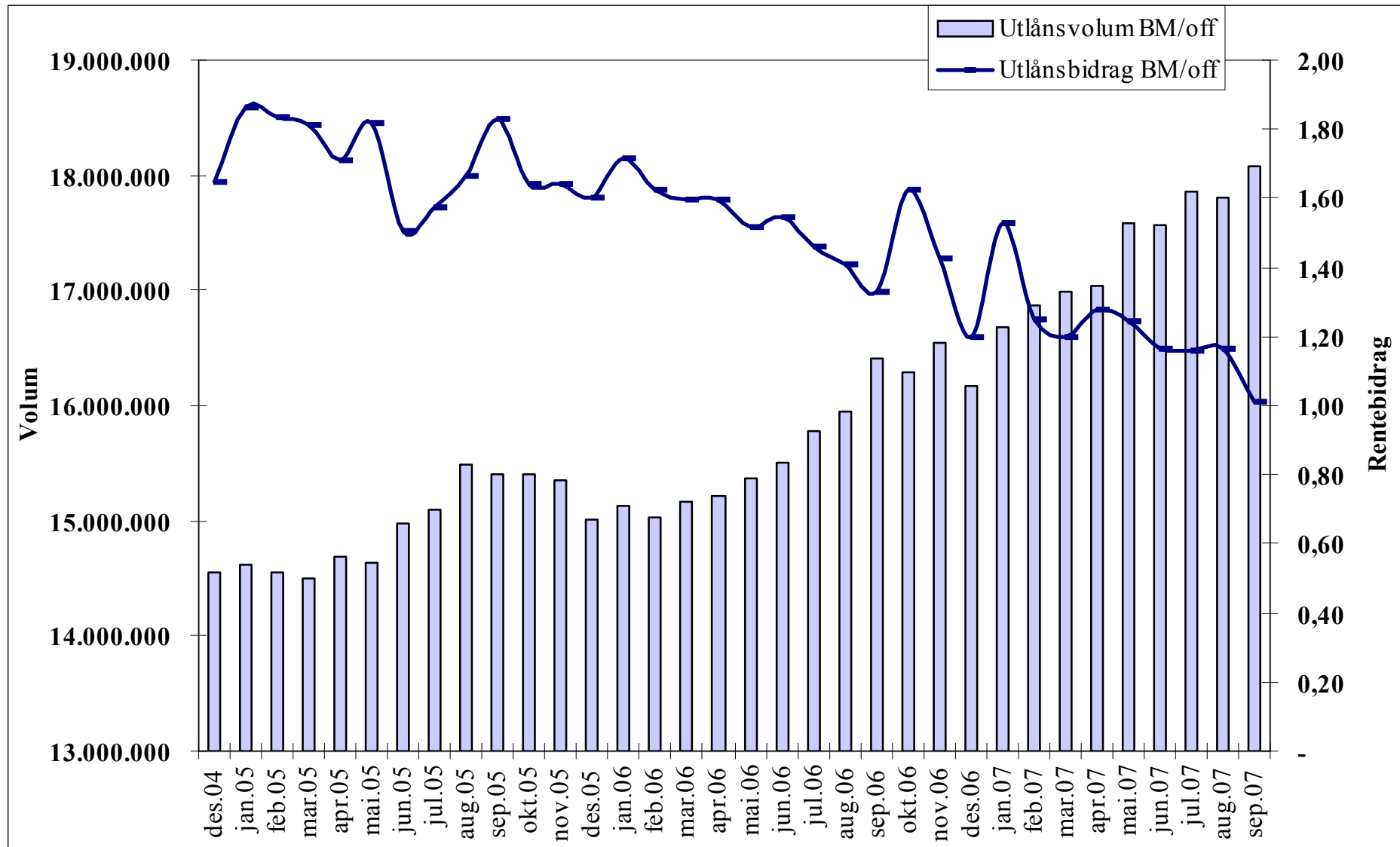



Margin og volumutvikling – Utlån PM

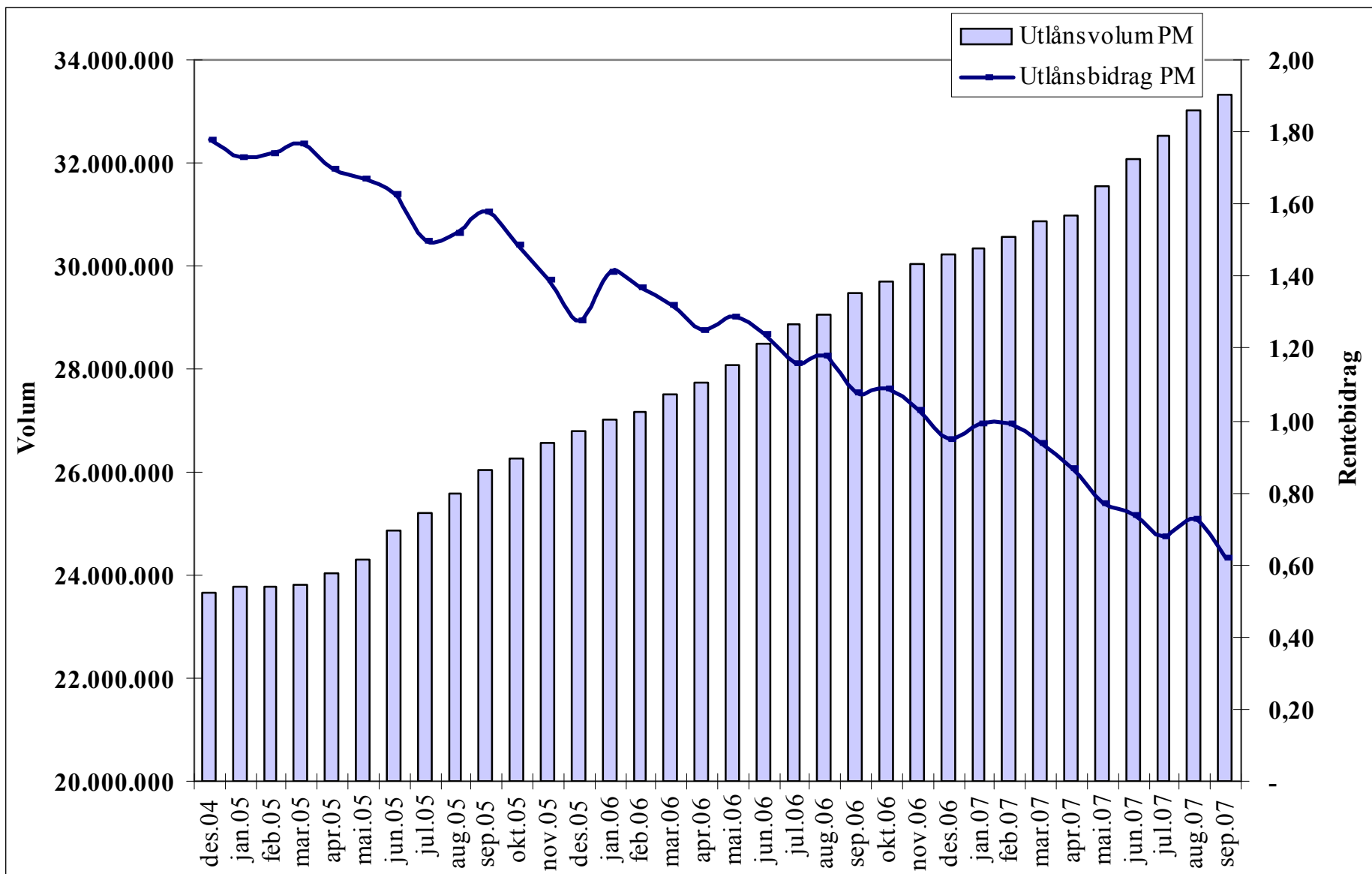



Margin og volumutvikling – Innskudd BM/offentlig

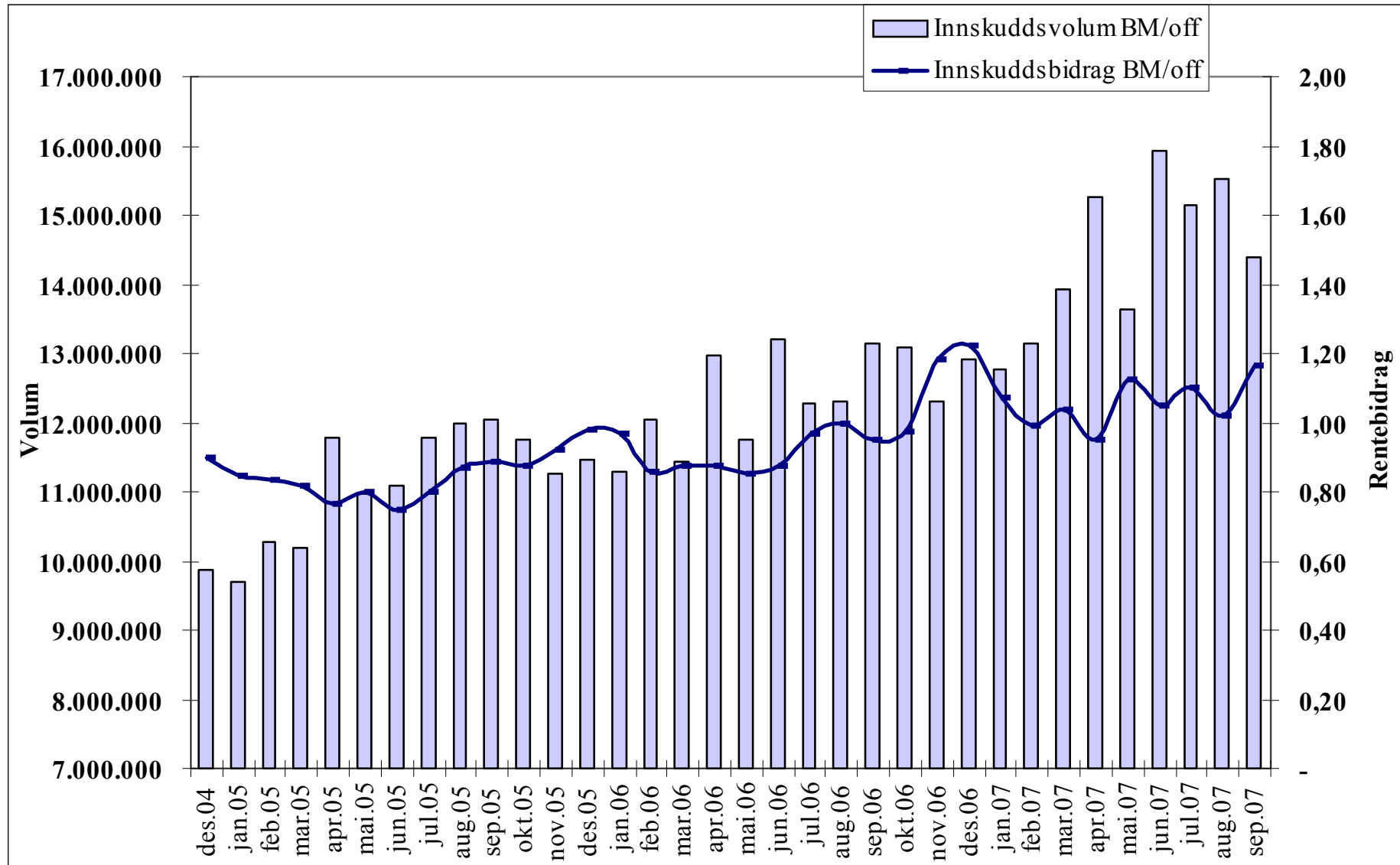



Margin og volumutvikling – Innskudd PM

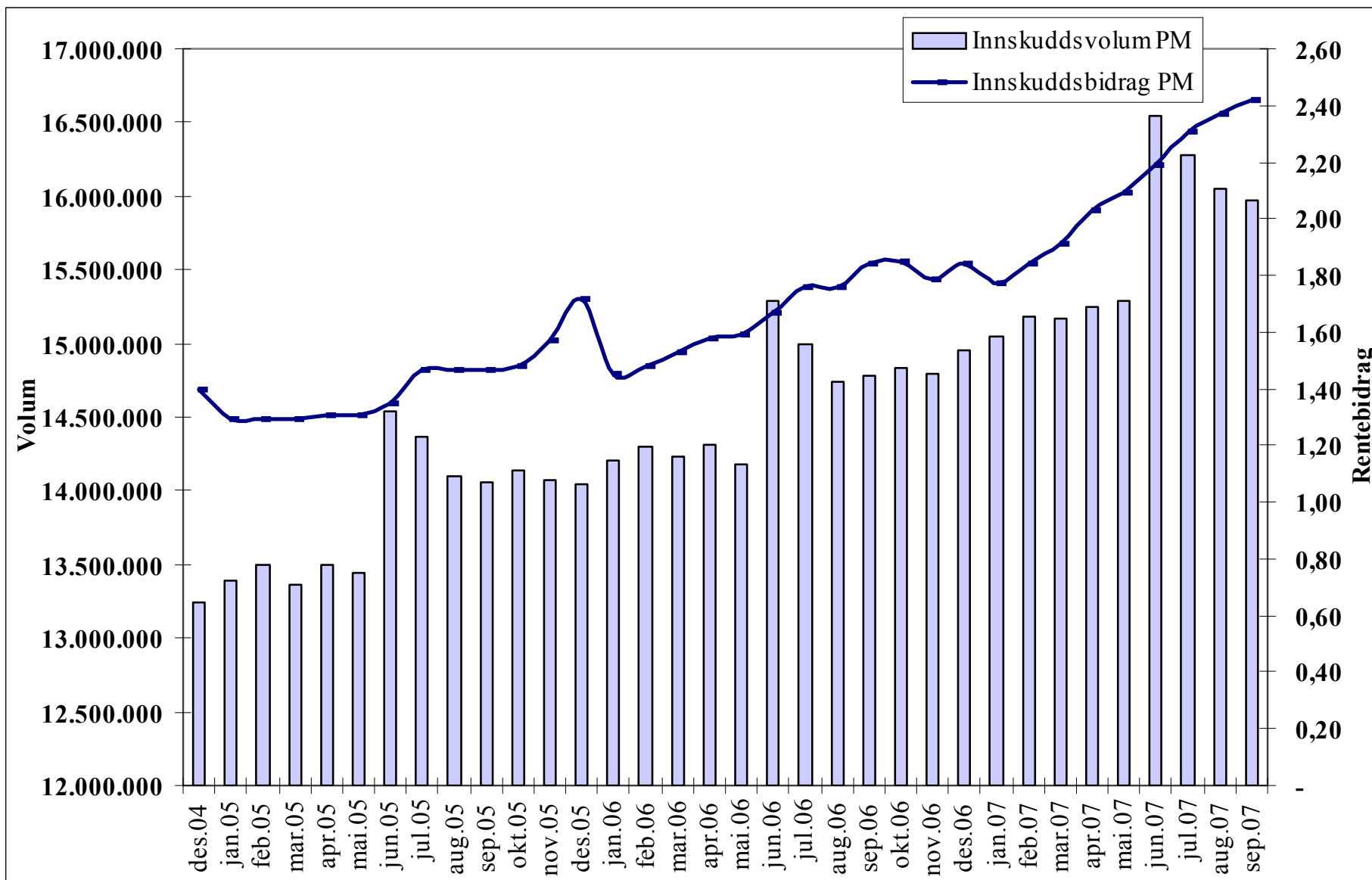



Rentebærende portefølje

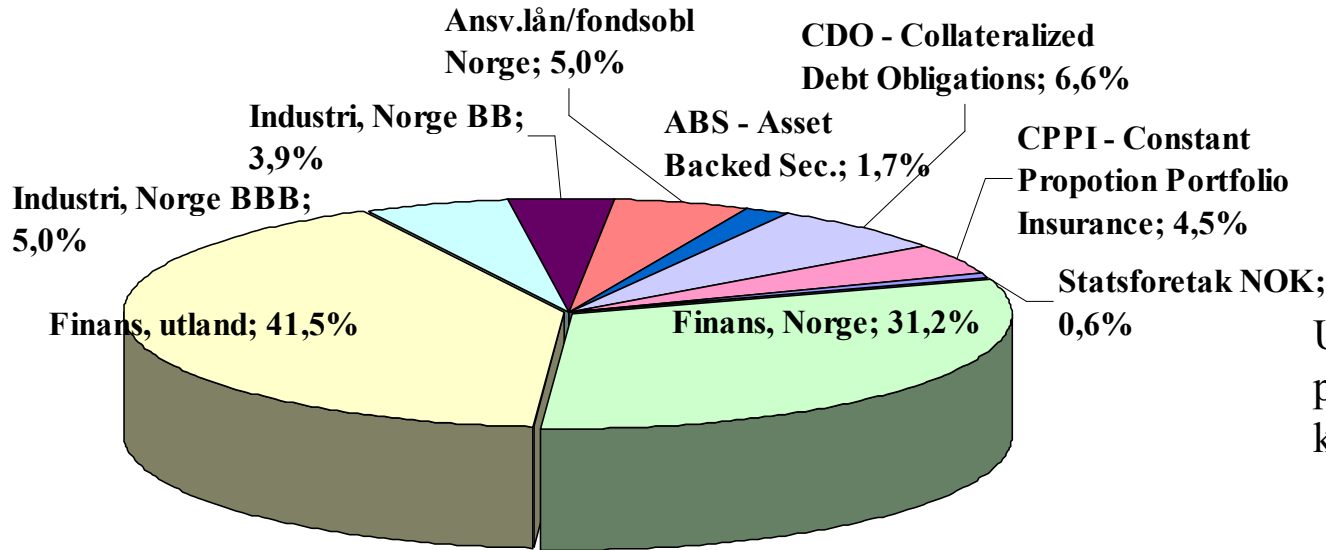

Urealisert tap rentebærende portefølje pr. 3. kvartal 36 mill kroner.

PORTEFØLJEOVERSIKT - GRUPPENIVÅ

	Andel	Beholdning (pålydende)
Statsforetak NOK	0,6%	26.000.000
Finans, Norge	31,2%	1.451.000.000
Finans, utland	41,5%	1.930.077.136
Industri, Norge BBB	5,0%	235.000.000
Industri, Norge BB	3,9%	183.000.000
Ansv.lån/fondsobl Norge	5,0%	230.940.000
ABS - Asset Backed Sec.	1,7%	80.263.331
CDO - Collateralized Debt Obligations	6,6%	308.440.000
CPPI - Constant Propotion Portfolio Insurance	4,5%	210.360.000
SUM	100 %	4.655.080.468

14 plasseringer
13 AAA rating
1 AA rating



Finansielle mål: Lønnsomhet og effektivitet

Effektivitet

- SpareBank 1 Nord-Norge har som mål at kostnadene skal utgjøre max 50% av inntektene.
- **Effektiviteten skal ligge på linje med banker det er naturlig å sammenligne seg med.**



Konsernets driftskostnader

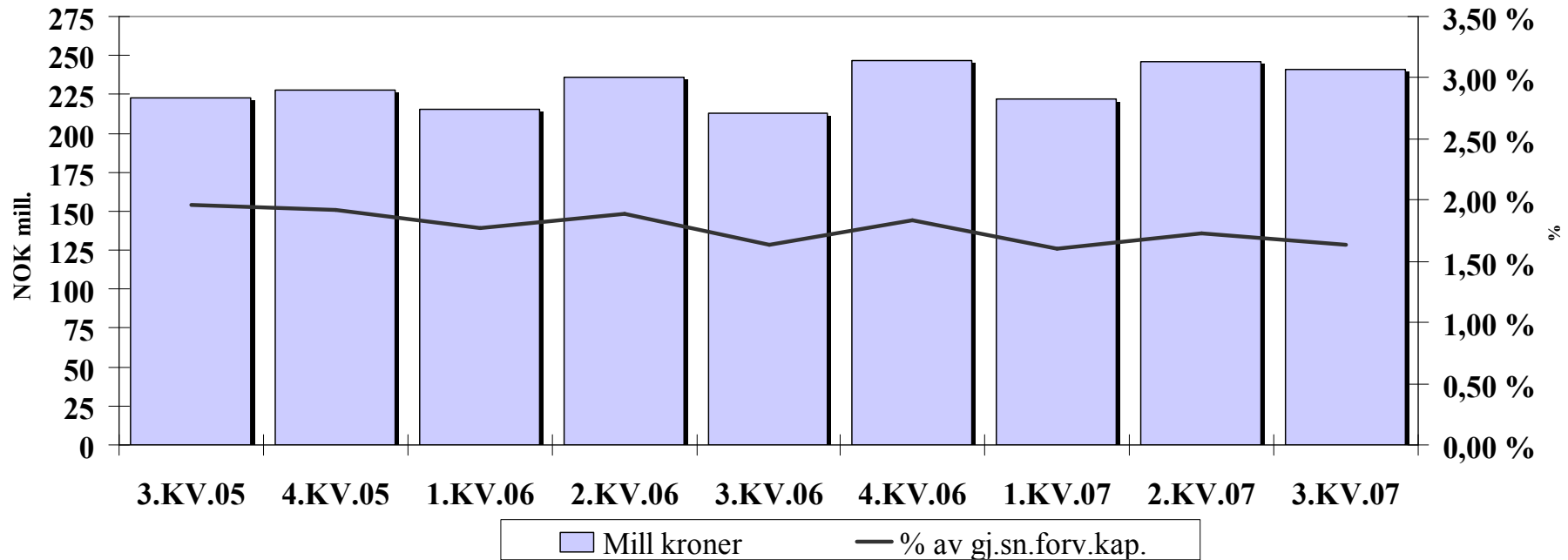

	3.KV.05	4.KV.05	1.KV.06	2.KV.06	3.KV.06	4.KV.06	1.KV.07	2.KV.07	3.KV.07
Mill kroner	223	228	215	236	213	247	222	246	241
% av gj.sn.forv.kap.	1,96 %	1,92 %	1,77 %	1,89 %	1,64 %	1,84 %	1,60 %	1,72 %	1,63 %



Driftskostnader konsern

(Beløp i mill kroner)

	30.09.07	30.09.06	Endring
Lønn	284	275	9
Pensjoner	45	39	6
Sosiale kostnader	28	30	-2
Administrasjonskostnader	220	198	22
Sum lønn og generelle administrasjonskostnader	577	542	35
Avskrivninger og nedskrivninger av varige	38	34	4
Driftskostnader faste eiendommer	16	12	4
Andre driftskostnader	78	76	2
Sum andre driftskostnader	94	88	6
Sum driftskostnader	709	664	45



Utvikling antall årsverk i konsernet

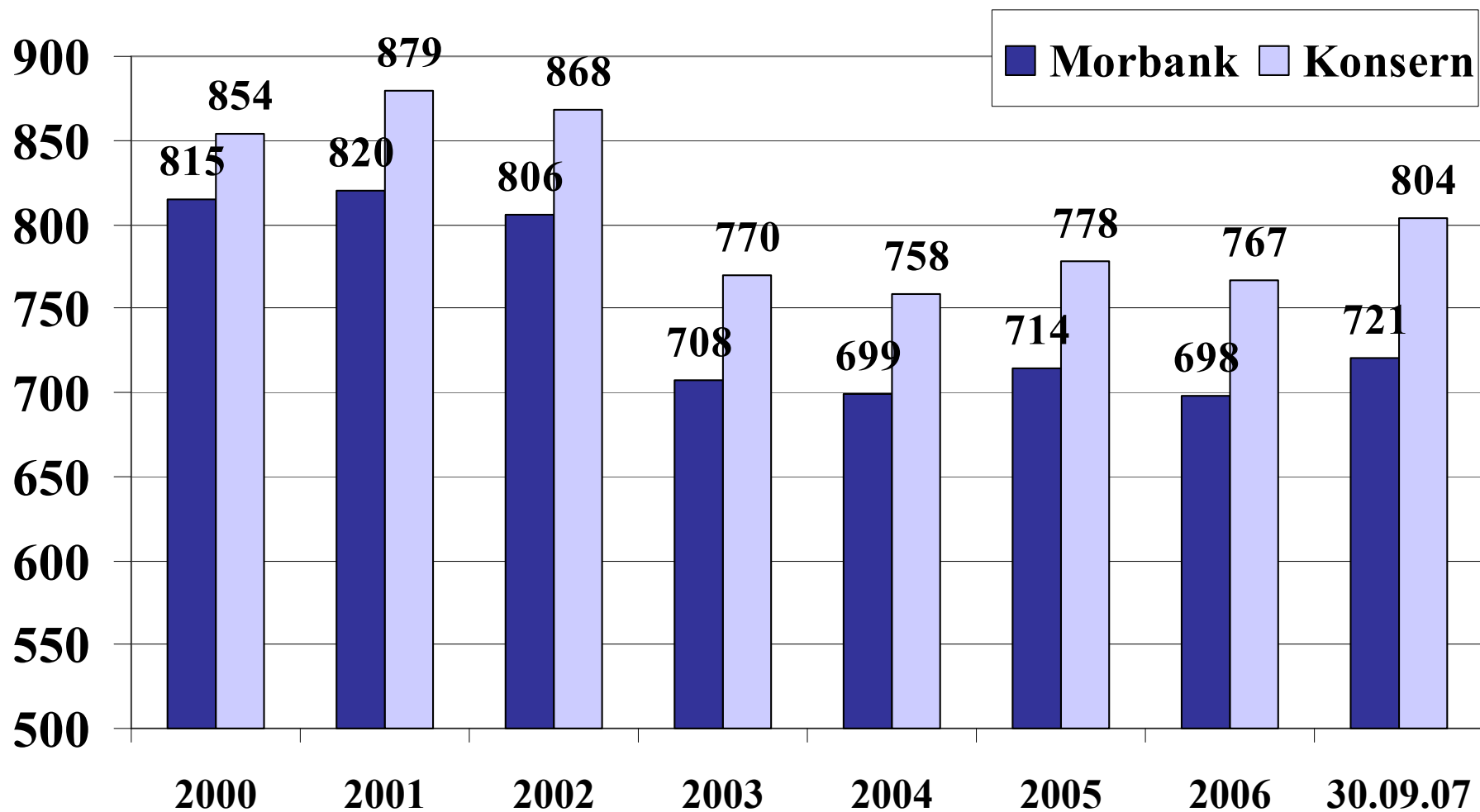



Finansielle mål: Markedsområder og kundegrupper

Markedsområde

- SpareBank 1 Nord-Norge har Nord-Norge som sitt primære markedsområde. Det vil være et særlig fokus på Nordland (Helgeland).
- Banken vil aktivt følge kunder som flytter ut av landsdelen.

Kundegrupper

- SpareBank 1 Nord-Norge har personkunden som sin viktigste kundegruppe – der banken skal være en livsløpsbank.
- SpareBank 1 Nord-Norge satser på små og mellomstore bedrifter, offentlig sektor, lag og foreninger.



Finansielle mål: Markedsandel og inntektsmål

Markedsandel

SpareBank 1 Nord-Norge har som mål å oppnå en markedsandel i Nord-Norge på minimum 30% innenfor alle forretningsområder.

Forretningsområder

SpareBank 1 Nord-Norge tilbyr et bredt spekter av produkter innenfor finansiering, sparing og plassering, forsikring og betalingsformidling. Banken satser aktivt på utvikling av produktbredde og nye forretningsområder.



Hovedtall balanse

(Beløp i mill kroner)				
BALANSE	30.09.07	30.09.06	Endring kr	Endring %
Forvaltningskapital	59.567	52.557	7.010	13,3%
Brutto utlån	48.958	45.644	3.314	7,3%
Brutto utlån inkl SB1	50.829	45.644	5.185	11,4%
Boligkreditt				
Innskudd fra kunder	30.286	27.782	2.504	9,0%



Konsernets utlånsportefølje fordelt på marked

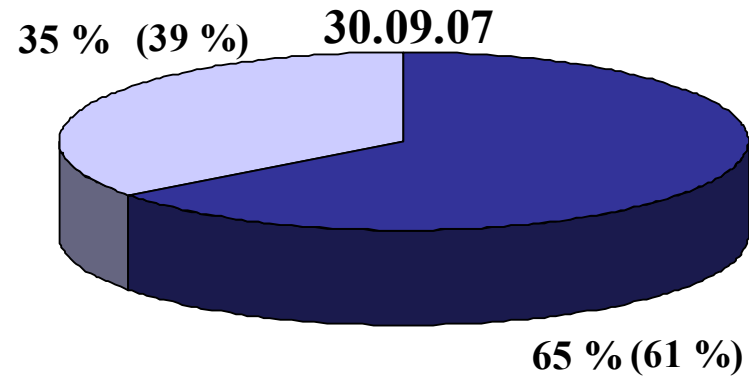
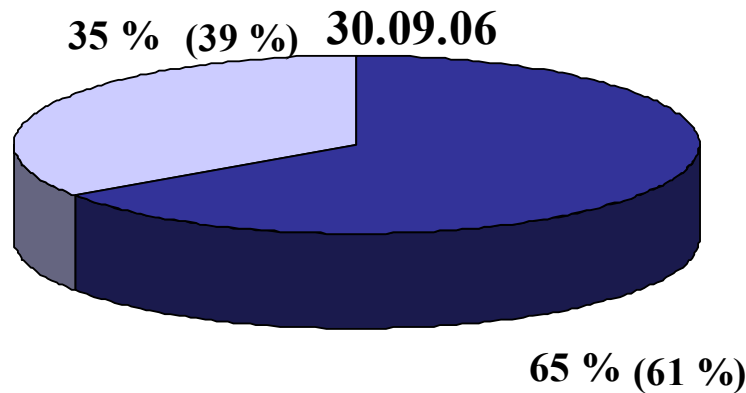
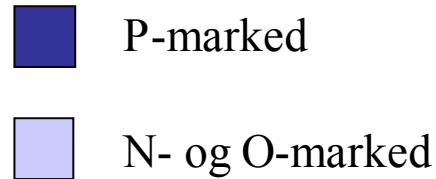

(Mill.kroner)	30.09.07	30.09.06	Endring	Endring i %	Endr.inkl.Boligkreditt
P-marked	31.665	29.807	1.858	6,2 %	12,5 %
N- og O-marked	17.293	15.837	1.456	9,2 %	9,2 %
SUM	48.958	45.644	3.314	7,3 %	11,4 %



Kredittvekst 2005 – 2007 i husholdningene

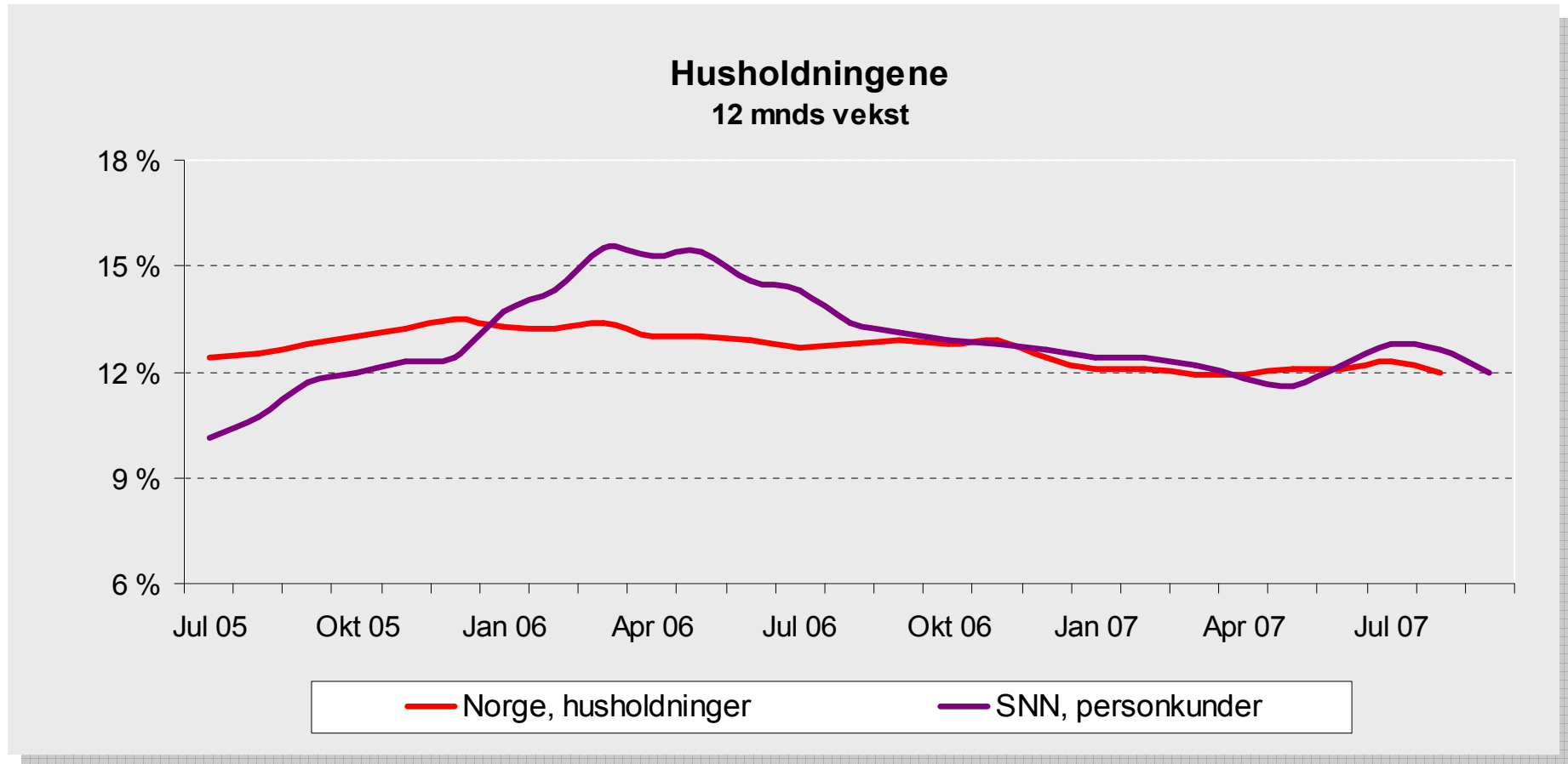



Kredittvekst 2005 – 2007 i foretakene

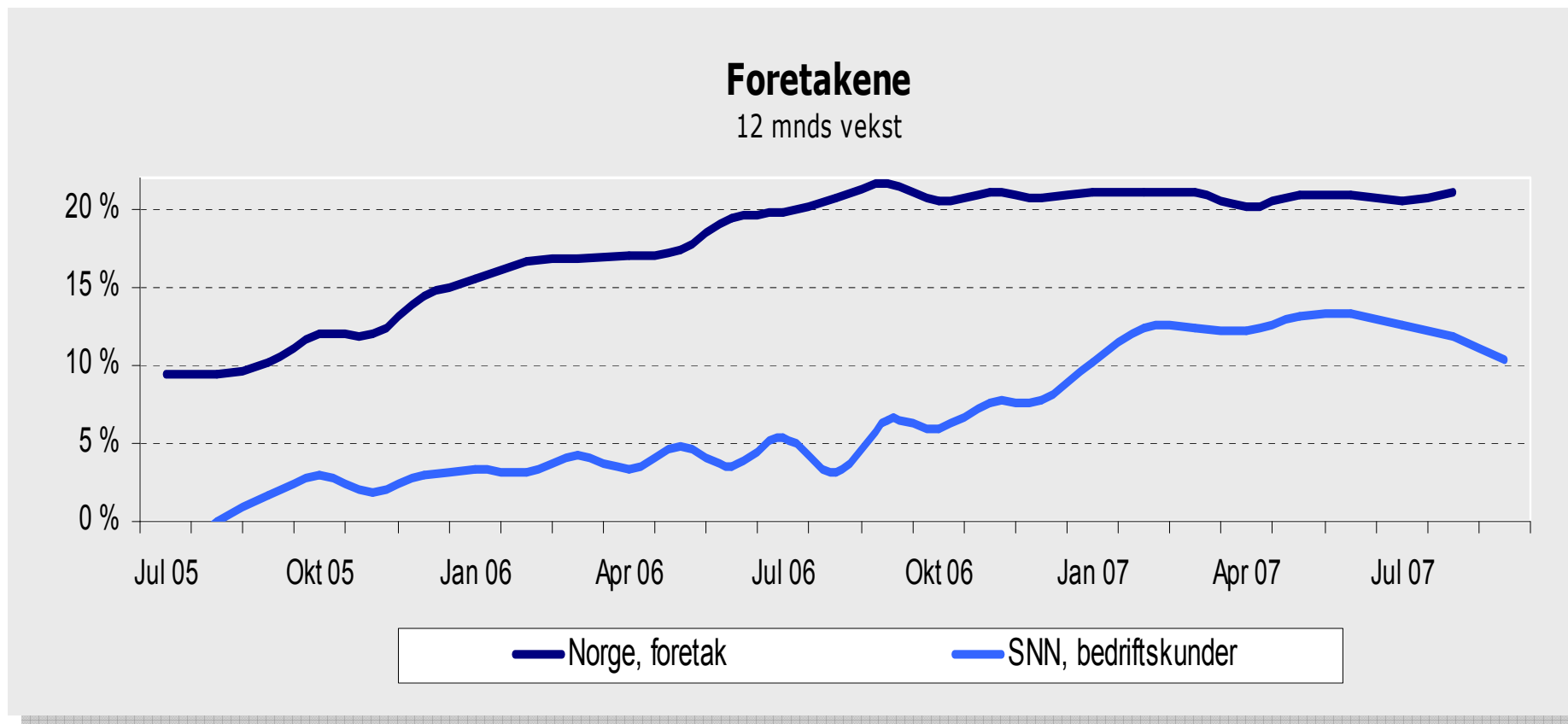



Konsernets utlånsportefølje fordelt på næring

(Beløp i mill kroner)	30.09.2007	Andel	30.09.2006	Andel	Endring
Jord- og skogbruk	686	4 %	634	4 %	52
Fiskefartøy	1.523	9 %	1.065	7 %	458
Fiskeoppdrett	774	5 %	812	5 %	-38
Utvinning av råolje og naturgass	34	0 %	7	0 %	27
Bergverksdrift	70	0 %	48	0 %	22
Fiskeindustri	723	4 %	640	4 %	83
Industri eks. fiskeindustri	766	4 %	721	5 %	45
Kraft- og vannforsyning	427	3 %	372	2 %	55
Bygge- og anleggsvirksomhet	824	5 %	781	5 %	43
Varehandel eks engros og agentur	936	5 %	969	6 %	-33
Engros- og agenturhandel	382	2 %	356	2 %	26
Hotell og restaurant	310	2 %	352	2 %	-42
Utenriks sjøfart og rørtransport	2	0 %	1	0 %	1
Transport ellers og kommunikasjon	1.254	7 %	1.309	8 %	-55
Finans og forsikring	283	2 %	149	1 %	134
Eiendom					
<i>Borettslag</i>	868	5 %	741	5 %	127
<i>Eiendom prosjekt</i>	1.517	9 %	1.438	9 %	79
<i>Eiendom utleie</i>	3.547	21 %	2.944	19 %	603
<i>Øvrig eiendom</i>	224	1 %	335	2 %	-111
Forretningsmessig tjenesteyting	1.035	6 %	1.034	7 %	1
Øvrige næringer	805	5 %	747	5 %	58
Forsikring, verdipapirfond og andre fin. foretak	66	0 %	103	1 %	-37
SUM BRANSJEFORDELING	17.056	100 %	15.558	100 %	1.498



Konsernets innskuddsportefølje fordelt på marked

- P-marked
- O-marked
- N-marked

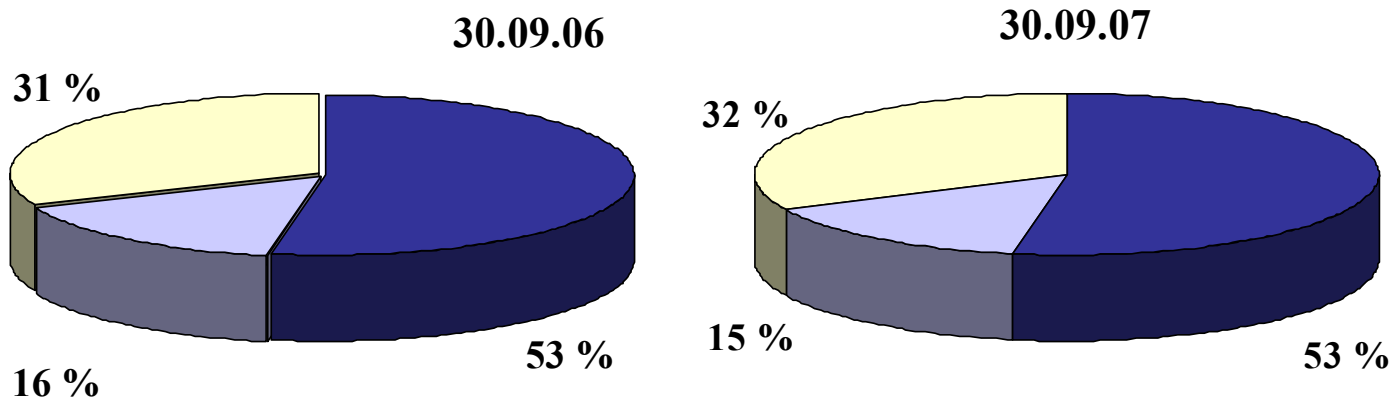

(Mill.kroner)	30.09.07	30.09.06	Endring	Endring i %
P-marked	15.961	14.690	1.271	8,7 %
O-marked	4.579	4.351	228	5,2 %
N-marked	9.746	8.741	1.005	11,5 %
SUM	30.286	27.782	2.504	9,0 %



Kredittområdet



Styringsmål for kredittområdet

- Risikojustert avkastning i PM/BM.
- Konsentrasjonsrisiko
 - fordeling PM/BM
 - største enkeltengasjement
 - maksimum eksponering 20 største kunder
 - andel risikojustert kapital per bransje
- Operative mål
 - andel høyrisiko
 - misligholdssannsynlighet
 - maksimum forventet tap
 - maksimum uventet tap



Kredittpolicy

- Særskilte behandlingsrutiner (fullmakter) for:
 - Marin sektor
 - Finansiering av immaterielle rettigheter
 - Næringseiendom
 - Prosjektfinansiering
- Øvre grense for eksponering mot marin sektor – 3,5 mrd



Kredittområdet: Strategi

Vekst med riktig risiko:

- Personmarkedet, todelt strategi:
 - beholde og utvikle merforretninger hos eksisterende kunder
 - ta nye markedsandeler, spesielt der markedsandelen er lav
- Bedriftskunder
 - Sterk satsning mot SMB segmentene
 - Pleie og utvikle eksisterende kundebase (breddesalg)
 - Inntak av større bedriftskunder forutsatt lav risiko
- Generelt for begge markedene:
 - Prising i forhold til risiko
 - Unngå uheldig konsentrasjon innenfor bransjer og områder



Gunstig risikoutvikling i bankens utlånsportefølje

Dette skyldes:

1. God utvikling i nordnorsk økonomi og hos våre kunder
2. Systematisk arbeid med høyrisikoporteføljen
 - enkeltengasjement er avsluttet
 - enkeltengasjement er tapsmerket og spesifiserte nedskrivninger er foretatt
3. Inntak av nye kunder i BM har stort sett vært lavrisikokunder
4. Økt kvalitet i bruken av bankens porteføljestyringssystem (Porto)



Porteføljemigrasjon 30.09.06-30.09.07

Risikoendring SNN total

	Nye Kunder 1)	Kundeavgang 2)	Endring i klasse og volum 3)	Netto endring Q3/06 - Q3/07	Eksponering 30.09.07	
Lav risiko	A	588	-298	506	796	} Endring risiko: 6.817
	B	2.971	-2.258	3.068	3.780	
	C	1.307	-917	805	1.196	
	D	1.093	-707	660	1.046	
Middels risiko	E	383	-220	-253	-89	} Endring risiko: -483
	F	808	-392	-810	-394	
Høy risiko	G	188	-110	-29	49	} Endring risiko: -330
	H	91	-66	58	83	
	I	141	-142	-178	-179	
Misligholte lån	J	6	-83	5	-72	}
Tapsutsatte lån	K	5	-143	-73	-211	
Total	7.580	-5.335	3.759	6.005	56.902	

1) Kunder som ikke hadde engasjement per 30.09.06, men som har fått lån innvilget i løpet av perioden.

2) Kunder som hadde lån per 30.09.06, men der låneforhold er avvirket per 30.09.07

3) Engasjement der debitor har endret volum og/eller risikoklasse i løpet av perioden.



Porteføljemigrasjon 30.09.06-30.09.07

Risikoendring Bedriftsmarked

	Nye Kunder 1)	Kundeavgang 2)	Endring i klasse og volum 3)	Netto endring Q3/06 - Q3/07	Eksposering 30.09.07	
Lav risiko	A	208	-89	297	415	} Endring risiko: 2.118
	B	1.297	-1.354	903	846	
	C	495	-360	129	265	
	D	362	-234	464	591	
Middels risiko	E	73	-77	-170	-174	} Endring risiko: -586
	F	392	-222	-582	-412	
Høy risiko	G	18	-51	64	30	} Endring risiko: -400
	H	7	-32	69	45	
	I	24	-66	-187	-229	
Misligholte lån	J	2	-56	2	-53	}
Tapsutsatte lån	K	0	-125	-69	-193	
Total	2.878	-2.665	920	1.132	19.651	



Porteføljemigrasjon 30.09.06-30.09.07

Risikoendring Personmarked

	Nye Kunder 1)	Kundeavgang 2)	Endring i klasse og volum 3)	Netto endring Q3:06 - Q3:07	Eksponering 30.09.07	
Lav risiko	A	380	-209	210	381	} Endring risiko: 4.699
	B	1.674	-905	2.164	2.934	
	C	812	-557	676	931	
	D	731	-472	196	454	
Middels risiko	E	311	-143	-83	85	} Endring risiko: 103
	F	416	-170	-228	18	
Høy risiko	G	169	-58	-92	19	} Endring risiko: 70
	H	83	-35	-11	38	
	I	117	-76	9	50	
Misligholte lån	J	5	-27	3	-19	}
Tapsutsatte lån	K	5	-18	-5	-18	
Total	4.703	-2.670	2.839	4.872	37.251	



Eksposering per risikoklasse

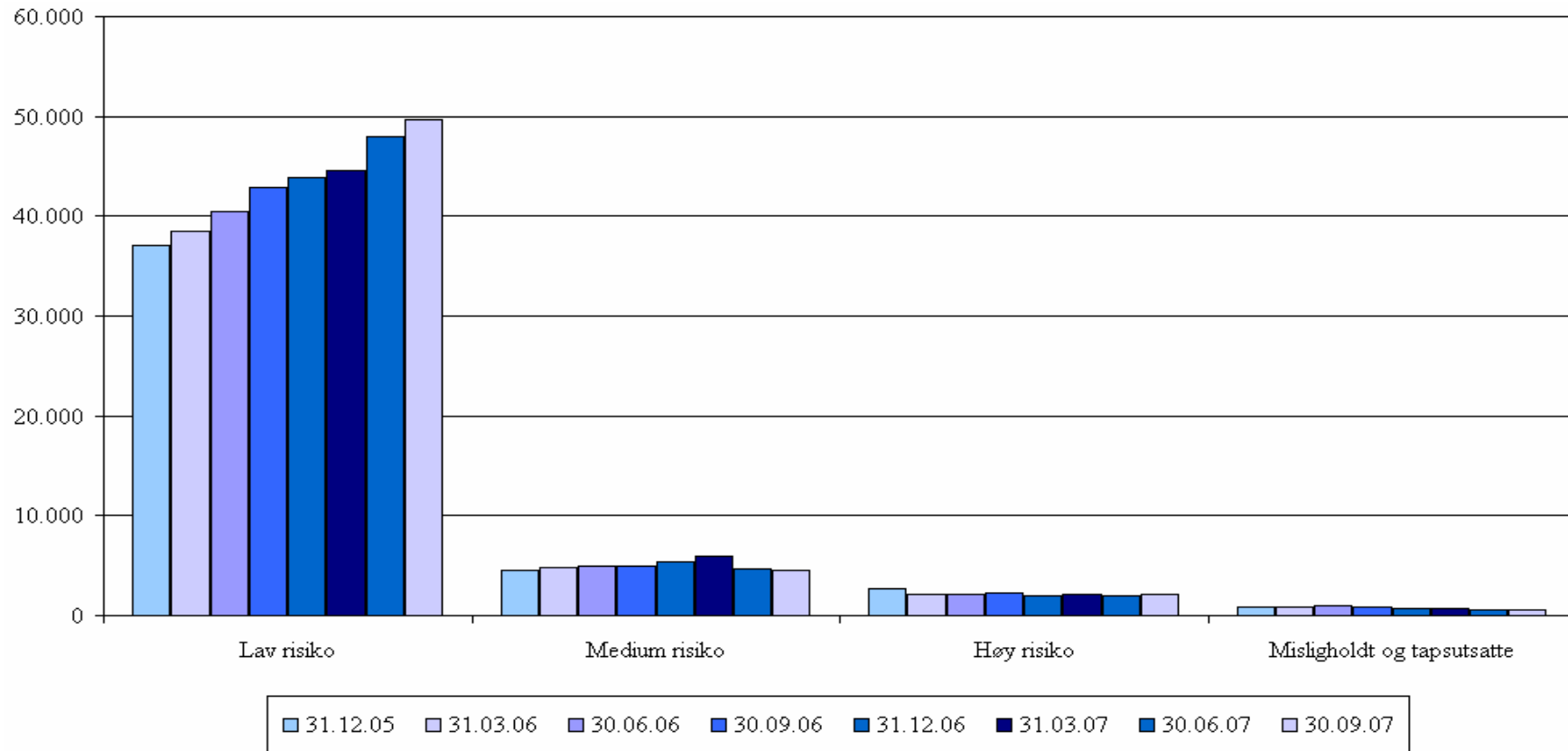

	31.12.05	31.03.06	30.06.06	30.09.06	31.12.06	31.03.07	30.06.07	30.09.07
Lav risiko	37.140	38.504	40.419	42.849	43.864	44.537	47.952	49.667
Medium risiko	4.460	4.873	4.922	5.004	5.315	5.896	4.709	4.521
Høy risiko	2.669	2.192	2.071	2.219	2.037	2.153	1.980	2.172
Misligholdt og tapsutsatte	807	912	941	826	729	638	621	543
Sum	45.075	46.480	48.353	50.898	51.944	53.224	55.262	56.902



Netto tap på utlån og garantier - konsern

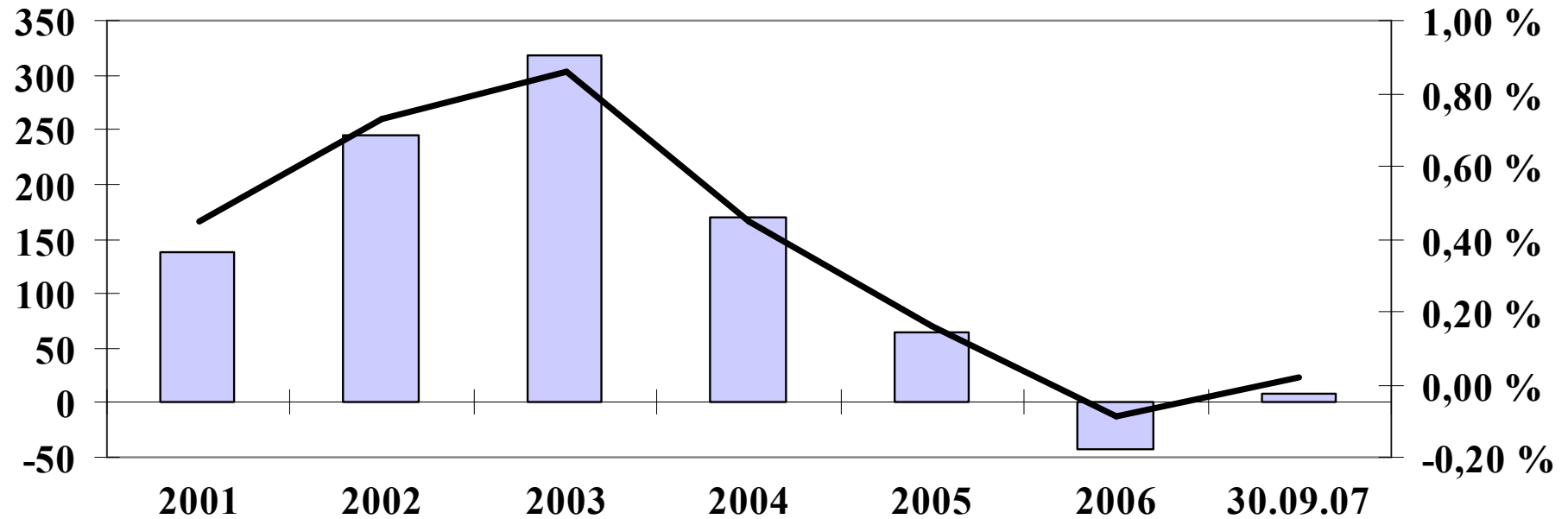

Netto tap

Netto tap i % av brutto utlån

	2001	2002	2003	2004	2005	2006	30.09.07
Individuelle tapsnedskrivninger	123	233	345	206	109	20	43
Gruppenedskrivninger	41	42	0	-1	-22	-36	-16
Inngang på tidligere konstaterte tap	26	30	27	35	22	27	18
Netto tap	138	245	318	170	65	-43	9
Netto tap i % av brutto utlån	0,45 %	0,73 %	0,86 %	0,45 %	0,16 %	-0,09 %	0,02 %



Konsern – nøkkeltall utlån i prosent av brutto utlån

	30.09.07	2006	2005	2004	2003	2002	2001
Netto tap	0,02 %	-0,09 %	0,16 %	0,45 %	0,86 %	0,73 %	0,45 %
Tapsnedskrivninger	0,67 %	0,81 %	1,17 %	1,70 %	2,24 %	2,02 %	1,70 %
Individuelle nedskrivninger	0,33 %	0,42 %	0,65 %	0,85 %	1,36 %	1,06 %	0,79 %
Gruppevise nedskrivninger	0,34 %	0,39 %	0,52 %	0,85 %	0,87 %	0,96 %	0,91 %
Totale tapsutsatte eng.	1,16 %	1,64 %	2,31 %	2,65 %	3,11 %	3,20 %	2,11 %
Netto tapsutsatte eng.	0,83 %	1,22 %	1,68 %	1,80 %	1,75 %	2,13 %	1,32 %



Eierpolitikk



Eierstruktur grunnfondsbevis

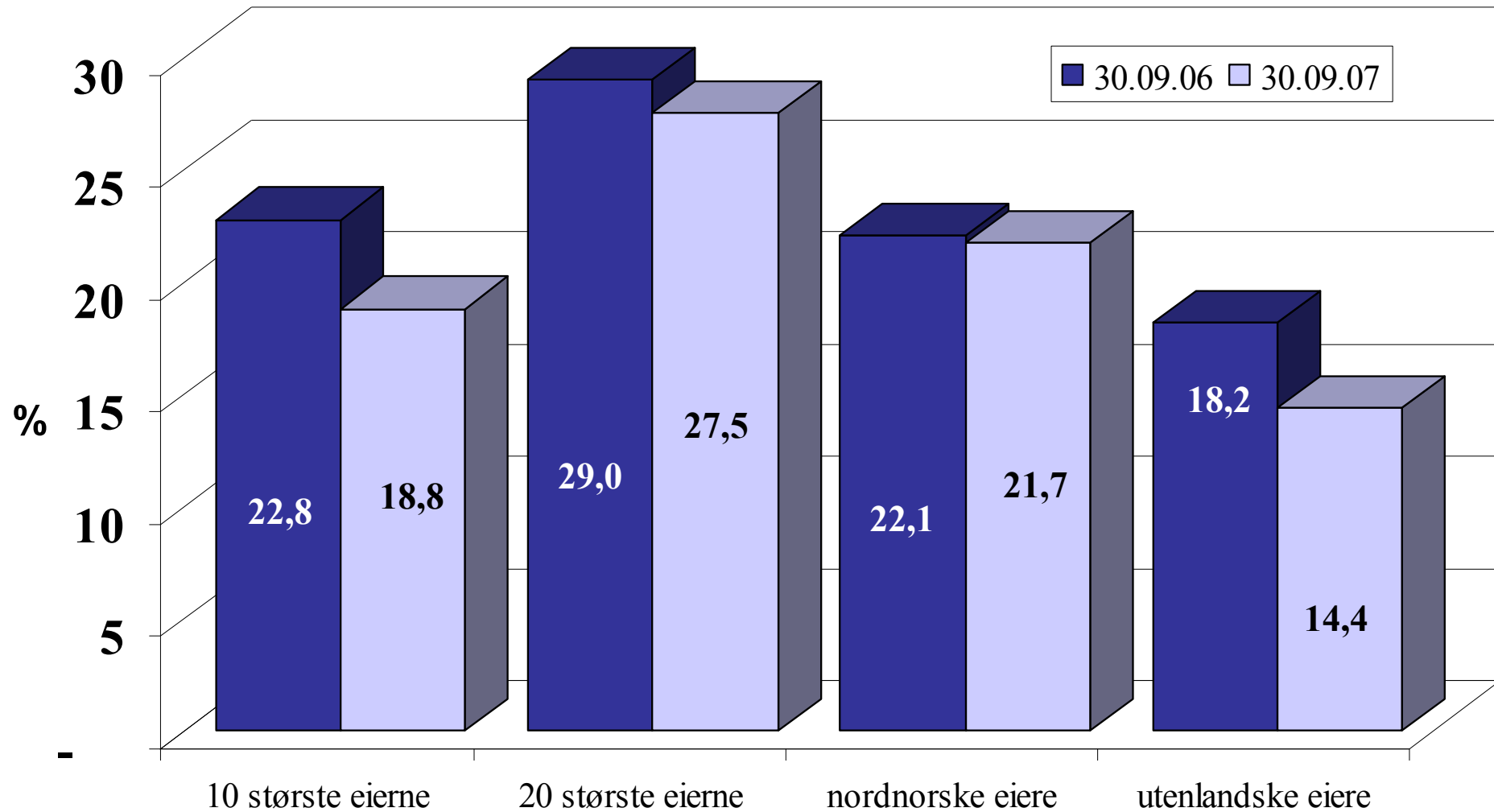



De 20 største grunnfondsbevisene per 30.09.07

Eiere	Antall grunnfondsbevis	Andel av total Gr.fondsbeviskapital
Pareto Aksjer Norge	679.400	4,04 %
Frank Mohn AS	356.383	2,12 %
MP Pensjon	323.440	1,92 %
JPMorgan Chase Bank - klientkonto	316.590	1,88 %
Pareto Aktiv	304.150	1,81 %
Tonsenhagen Forretningssentrum AS	264.550	1,57 %
JPMorgan Chase Bank	250.542	1,49 %
Terra Utbytte	238.925	1,42 %
Framo Development AS	216.666	1,29 %
Mellon Bank klientkonto	210.300	1,25 %
BNP Paribas Securities	206.870	1,23 %
Citibank International	200.625	1,19 %
Troms Kraft Invest AS	157.450	0,94 %
National Financial Services Citibank N.A.	149.054	0,89 %
Forsvarets Personellservice	138.720	0,83 %
Karl Ditlefsen	136.153	0,81 %
Trond Mohn	130.000	0,77 %
State Street Bank - klientkonto	120.304	0,72 %
Sparebankstiftelsen DnB NOR	118.500	0,70 %
Fred Olsen & Co's Pensjonskasse	110.500	0,66 %
SUM	4.629.122	27,53 %



De 20 største nordnorske grunnfondseierne per 30.09.07

Eiere	Antall grunnfondsbevis	Andel av total Gr.fondsbeviskapital
Troms Kraft Invest AS, Tromsø	157.450	0,94 %
Karl Ditlefsen, Tromsø	136.153	0,81 %
Tromstrygd, Tromsø	77.000	0,46 %
Bodø Kommune, Bodø	75.400	0,45 %
Norges Råfisklag, Tromsø	74.620	0,44 %
AS Ferdighus, Sørreisa	57.113	0,34 %
Asbjørn Hansen, Tromsø	55.900	0,33 %
Ole Ovesen, Sørreisa	52.578	0,31 %
O.A.Ovesen AS, Sørreisa	49.140	0,29 %
Tor Ovesen, Sørreisa	46.995	0,28 %
Hemming Andersen, Kvaløysletta	39.985	0,24 %
Gullsmed Kristiansen Eiendom AS, Tromsø	39.000	0,23 %
Stig Vonka, Harstad	35.686	0,21 %
Bj. Rasch-Tellefsen AS, Harstad	34.406	0,20 %
Stein Harald Enoksen, Gryllefjord	34.000	0,20 %
Hans A. Kristiansen, Lyngseidet	31.893	0,19 %
Eriksen Eiendom AS, Bardufoss	31.721	0,19 %
Torodd Vonka, Kirkenes	31.308	0,19 %
Kræmer AS, Tromsø	26.001	0,15 %
Tromsø Skotøimagasin AS, Tromsø	26.000	0,15 %
SUM	1.112.349	6,60 %



Kursutvikling grunnfondsbevis NONG

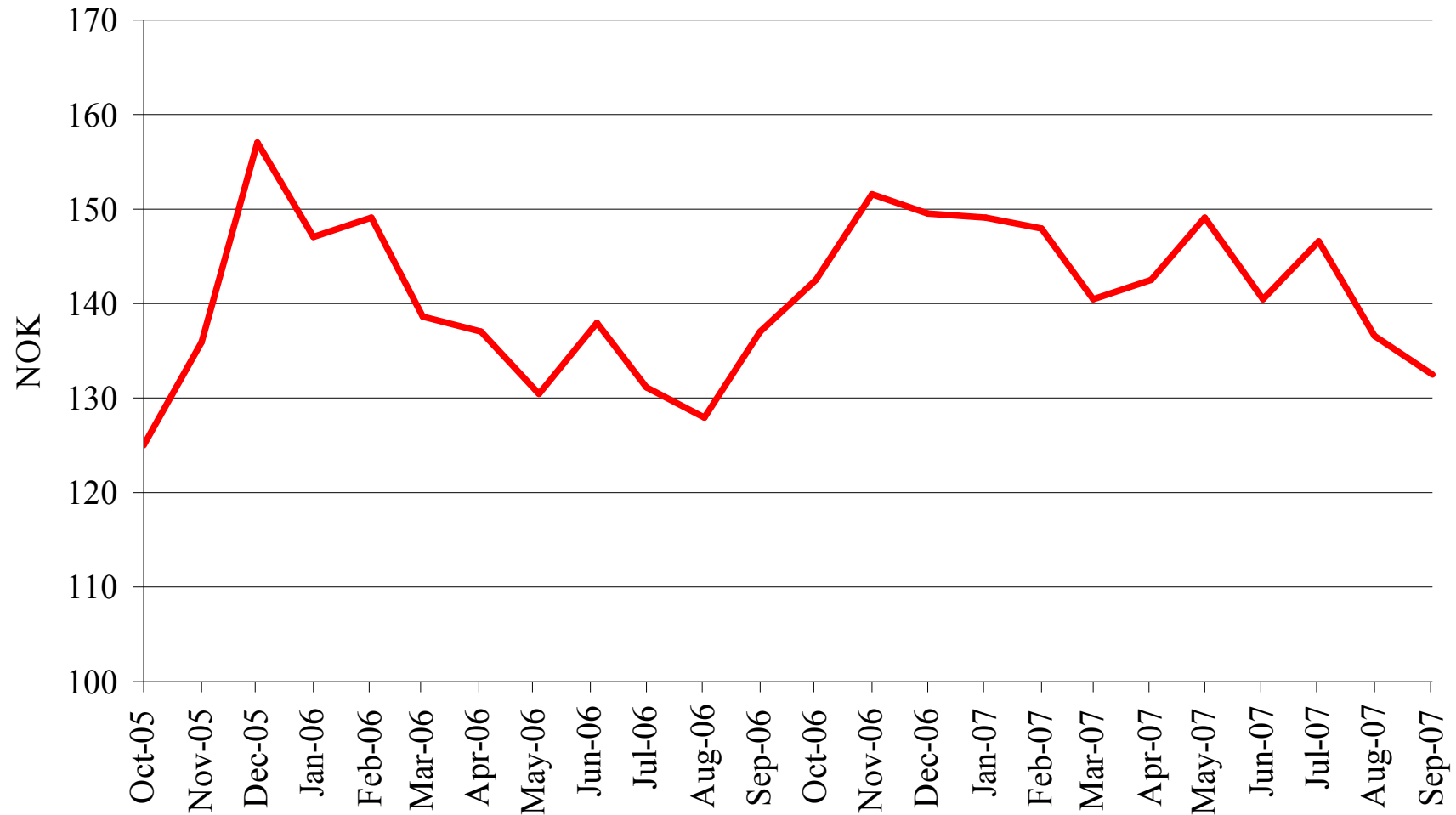



Egenkapitalavkastning

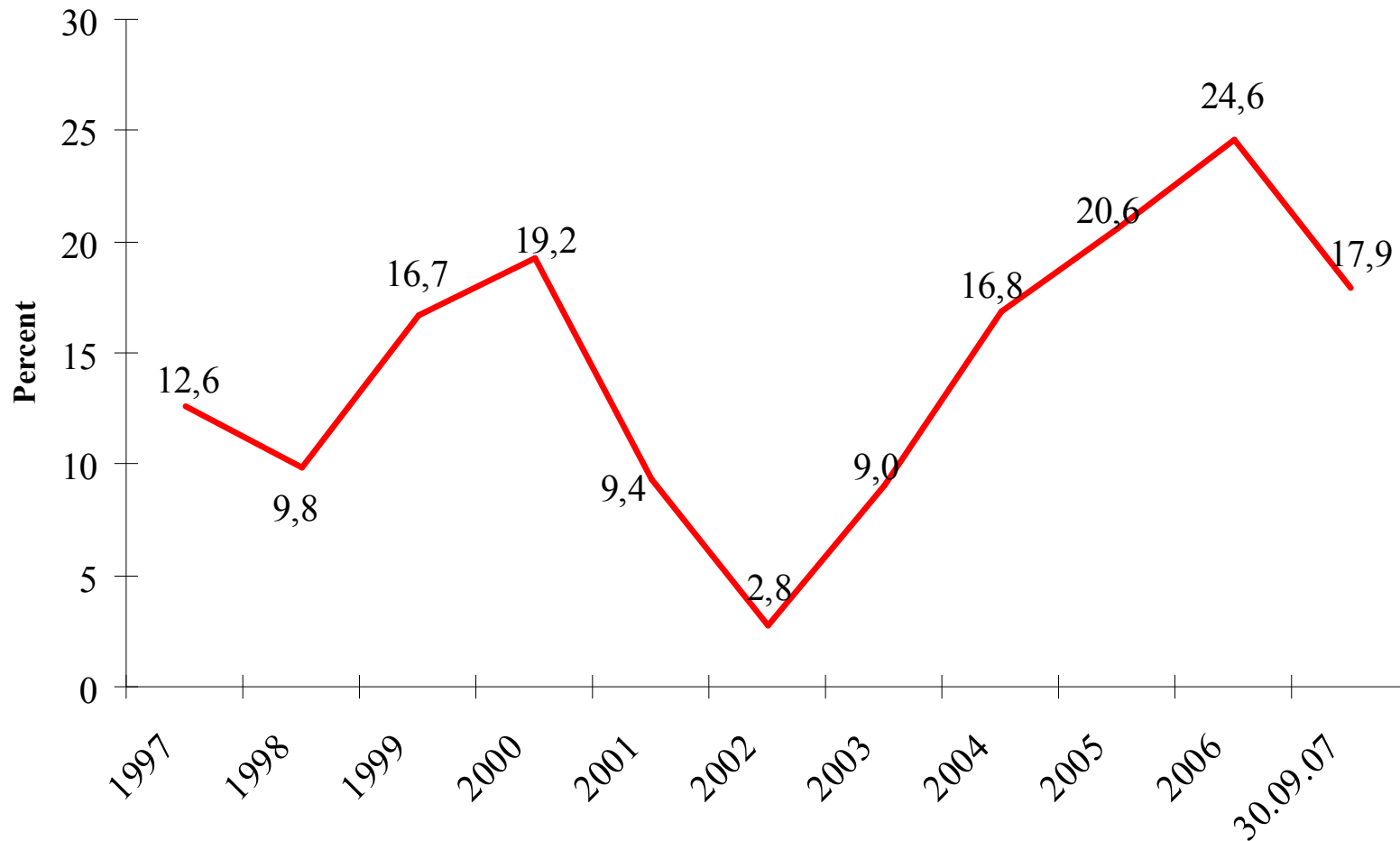



Oppsummering

Konsern:

Beløp i mill.kroner	30.09.07	30.09.06	Endring	Endring %
RESULTAT				
Resultat før skatt	643	601	42	7,0%
BALANSE				
Forvaltningskapital	59.567	52.557	7.010	13,3%
Brutto utlån	48.958	45.644	3.314	7,3%
Innskudd	30.286	27.782	2.504	9,0%
NØKKELTALL	30.09.07	30.09.06	Endring	Endring %
Kapitaldekning	9,2%	9,3%		-0,1%
Egenkapitalrentabilitet etter skatt	17,9%	19,5%		-1,6%
Kostnadsprosent	52,1%	53,0%		-0,9%
Antall årsverk	804	764	40	
Morbank:				
Resultat per grunnfondsbevis	7,1	7,0	0,09	



Kontaktinformasjon

SpareBank 1 Nord-Norge
Postboks 6800
9298 Tromsø

For ytterligere informasjon

Administrerende direktør, Hans Olav Karde
Tlf 776 22401, mobil 901 51981, e-post hans.olav.karde@snn.no

Viseadm. direktør, Oddmund Åsen
Tlf 776 22094, mobil 906 72757, e-post oddmund.asen@snn.no

Konserndirektør finans, Rolf Eigil Bygdnes
Telefon 776 22211, mobil 905 19774, e-post rolf.eigil.bygdnes@snn.no

Internett

Hjemmeside og nettbank:

www.snn.no

Hugin-Online:

www.huginonline.no

Grunnfondsbevis generelt:

www.grunnfondsbevis.no